內政部登記證京警滬字第二十八號
中華郵政認爲特准掛號立劵按照總包寄遞之報紙

商報

本報創刊於民國二十年

Commercial Journal
上海 Shanghai

新二六四號
發行人 駱清華
中華郵政登記認爲第一二三類新聞紙類
上海郵政管理局執照第二五二五號
今日本報一張半
零售國幣二百五十元（外埠另加郵費）
上海九江路八號 電報掛號六四七 電話九二一九九 九三八九二

立委劉不同等提出建議 黃金外幣一律國有

對外貿易採取計劃制度 決議交付財經委會審查

【中央社南京十五日電】立法院今開院會，委員劉不同，李恩慶，程元新，顧賢三，陳海澄，陳紫楓，戴修駿，苗啟藩等臨時動議，提出下列之兩案，當經議決交財政經濟兩委會審查。

原提案如下：（一）由本院建議國防最高委會，飭政院下令封閉黃金市場，停止黃金買賣，將黃金一律收歸國有案。（理由）自我國實行法幣政策後，黃金與法幣根本脫離關係，政府利用黃金政策，以維法幣價値，須在通貨停止膨脹之條件下，方能有效。現通貨膨脹，既不能停止，黃金政策已失效用。目下如仍繼續此種政策，徒損失國家有用之黃金，供富有階級投機發財之用。此黃金政策應即行停止，黃金市場應即行封閉之理由一。現下黃金與法幣無一定關係，但黃金價格下落，此爲數月來之事所可證明者，還來游資作祟，爭購黃金，使金價飛騰，而物價亦隨之上漲，如想本無黃金之交易，另用其他方法納游資於正軌，則即無此種現象矣，此黃金市場應即行封閉，黃金買賣應即行停止之理由二。黃金市場封閉後，政府即宣佈黃金國有政策，禁止黃金出口，有黃金者可自動將黃金交於國家，國家予之以相當代價，或以相當價格之公債票給予之。

（二）由本院建議國防最高委會，飭政院宣佈外幣一律收歸國有，並施行計劃的對外貿易政策。（理由）一，外幣之買賣，其弊與黃金政策相同，故此種買賣，應行停止，將外幣一律按相當價格，收歸國有，以後外僑持有外幣，應到我中央銀行兌換法幣，以遏止國內外幣買賣之投機，而免刺激物價之上漲。二，我國現行管制外匯辦法，出口商所得之外匯，須按法價結售於中央銀行，進口商須向中央銀行申請，但以法定價格太低，以致出口商損失太大，因而影響出口貿易，故現下政府又有對於出口商貼補百分之百的政策之實行，但此辦法效果如何，姑不具論，然其影響使財政態形集中，分配態形不均，實非國家社會之福。三，進口商人以國內物價高漲，進口貨物利益甚大，雖有申請手續之限制，但爲牟利起見，仍可走私或與申請機關勾結作弊，無法防止，故爲免除弊端計，進口貿易亦應採取計劃制度。

金鈔突然上漲 不外游資作祟

俞財長向立院報告 九人小組辭職照准

【中央社南京十五日電】立法院第三一四次會議，今日上午九時至十二時繼續在該院議場舉行，檢討政府財政經濟政策，由孫院長主席。財政部長俞鴻鈞，經濟部次長潘序倫，應邀列席。俞氏首說明最近黃金美鈔突然上漲之根本原因，不外游資作祟，此實爲整個應行檢討之經濟問題，在金融方面表現而已。俞部長並說明，中央銀行仍握有大量黃金外匯，足以應付市場需要，但黃金政策，應因時因地制宜，故政府當局近數日來正從事檢討過去得失，草擬整個方案，日內即可公佈。俞氏繼答復質詢多起，於十時四十分退席，由潘次長對經濟情形作概括報告，並說明政府將加強管制物價，取締囤積。又答詢中紡公司盈餘，及燃料管理委會近況，歷一小時。潘氏退席後，討論提案如次：（一）財政經濟商法三委會九人小組委會全體委員請辭去兼職，議決照准，另組一委會調查物價金融，交財政經濟商法三委會研究。（二）建議國防最高委會飭政院下令封閉黃金市場，停止黃金買賣，將黃金一律收歸國有案。（三）建議國防最高委會飭政院宣佈外幣一律收歸國有，並施行計劃的對外貿易政策案。議決以上兩案，交付財政經濟兩委會審查。最後孫院長宣佈定下星期四或星期五舉行一臨時會議，邀請宋院長列席報告財政經濟設施。先是俞部長曾轉達立法院，宋氏決於兩週內親來立院就教，各立委正搜集材料，準備質詢問題。

國軍進駐臨沂 共軍退向山地

【中央社徐州十五日電】國軍十五日晨七時進駐臨沂，共軍一部分路向臨沂西北山地竄逃。

【合衆社南京十五日電】國防部發言人今日宣稱：國軍於十五日晨十時攻佔臨邑，共軍向蒙陰及沂水敗退，國軍今後之目標，乃向北推進，打通津浦鐵路及其支線。渠又稱：國軍在津浦鐵路之西獲得一重大勝利，劉伯誠部隊在武城郊外，遭國軍猛烈打擊，劉部死傷達三萬人之衆，殘部向定陶退卻。渠相信國軍在十二月底之前可打通平漢，津浦兩鐵路線。

永字皮球

注意永字

牌子老 質地好
彈力足 拍得高

上海永和實業股份有限公司出品

商·情·提·要

▽統債漲勢瘋狂，丙種七千二百元。
▽股市達雄，永紗又創新高峯。
▽棉紗不振，四二支藍鳳見六六五低價。

傑克遜病臥青島

【中央社南京十五日電】聯總副署長傑克遜，行總署長霍寶樹等一行十八人，於十二日由京飛青島，原擬轉赴平津，鄭州，衡陽等地視察災區，惟傑氏因由歐來華時旅途勞頓，抵青後即告臥病，未能出發視察，現除由聯總遠東區長哈立斯上校留青相伴傑氏外，其餘霍寶樹艾格頓等均於十五日下午三時由青飛抵京，擬十六日晨返滬，俟傑氏痊癒再行出發視察，霍寶樹，艾格頓，於十五日抵京後，會晤宋院長。

三中全會加緊籌備

【中央社南京十五日電】三中全會日期已定於三月十五，舉行後，中央黨部秘書處加緊籌備，各中委之通知書，亦已分別發出，並將於開會前十日開始辦理報到。提案事宜，憲政政治經濟黨務等各小組，正積極審議各項提案。十五日經濟小組開會時，宋院長曾出席參加。

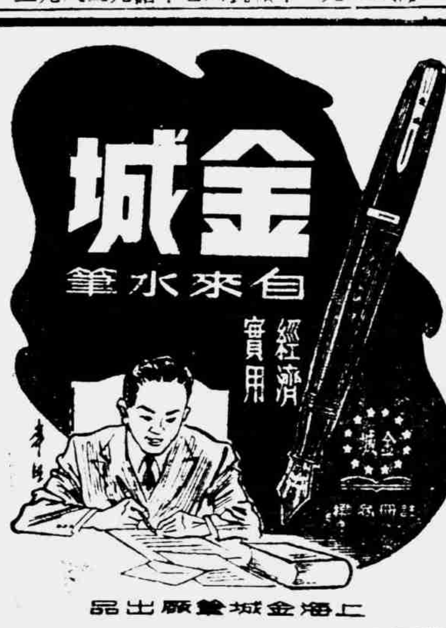

金城 自來水筆
經濟 實用
上海金城筆廠出品

民社聲明參加政府

名額增至四十四人 全部名單日內攜京

【中央社本市訊】中國民主社會黨爲參加改組中之立法院監察院，憲政實施促進會，及參政會等，特發表聲明如下：「本黨自參加政府以來，所致力者，爲求中國之和平與民主，良以不和平不統一，一切政治之設施，財政之綱領，均無從着手，故當國民大會之日期，政府宣佈召開後，遂籲請停戰，籲請各方面尋求和平解決之道，其時烽烟瀰地，苟非停戰，不足以言和平，然一涉及停戰，則爲軍事，因之而起，於是因軍事而牽涉政治，無或已時，而中共對於國大之召開，始終不願意，政府所能勝任，非特其他各黨派之參加與合作，不足以號召全國人士之信仰，故決定改組政府，邀本黨提名參加，本黨處此交替時期，對於可能參加之工作，惟有本合作之精神，共圖實現，故參加立法院與憲政實施促進會，自信義之所不容辭。監察院職務，對於過渡時期之政治，亦須有所糾正，參政會爲戰時集思廣益之機構，各黨久已列席，所以參加之者，在北伐止，期於納政治於民主與法治正軌，本黨幾經討論，認爲既參加制憲，則對於行憲準備工作，非參加不足以云盡責，故一致決議，參加改組中之立法院，監察院，憲政實施促進會及參政會四機構，以無負於漸次進入法治與人民參治之至意，至於擔負決策與行政之責任，待之國民黨一致協力於和平民主之日。（三十六年二月十五日）」

又訊：民社黨馮今白氏，昨告記者稱，本黨參加立法院等四機構三十四人名單，業經遴選確定，所有遠在華北美洲等地應選黨員，彼等覆電已分別到達，全部參加人員名單，於日內由蔣勻田氏攜京，提交政府，至參加人員一俟政府公佈即將晉京就職。

【中央社本市訊】民社黨參加立監兩院及參政會憲政促進會四機構名額，原爲三十四人，茲以參加憲政促進會人數已由五人增至十五人，故該黨參加四機構總人數，亦增爲四十四人。

我記者團日內訪日

京未參加各報要求自行組織

【中央社南京十五日電】我國政府應盟總麥克阿瑟元帥之邀請，組織中國赴日記者團，前往日本訪問，聞日內即將赴程。茲探悉：該記者團名單已發表後：中央社總編輯陳博生，團長，新聞報社長程滄波，申報總編輯陳訓畬，上海大公報總編輯王芸生，上海和平日報總編輯陳錫北，北平華北日報社長王雲梯，南京中央日報主筆俞大酉（女），中華時報總編輯祖萬秋，中央電影場攝影記者范厚鑫。上述代表名單中，一人代表中央，即中國唯一規模最大之通訊社，一人爲攝影記者，八家報館中僅三家爲民營之報紙，即南京中央日報，天津民國日報，北平英文時事日報，其餘五家，均爲民營，即申報，新聞報，大公報，益世報，中華時報，申新大公爲上海最大之報紙，益世報爲天主教會所經營，中華時報爲青年黨所經營。

【中華時報南京十五日電】南京十一家報紙今日向中宣部抗議，謂國民黨之報紙參加者佔多數，及親國民黨之報紙參加者亦多，彼等同要求各報自行組織中國訪日記者團，俾能自由發表報導，並請中宣部今日亦發表聲明，謂記者團中僅有三位係代表國民黨報紙者，其餘五位記者均係代表私人所有之報紙。

國防會議提前今日上午舉行

【中央社南京十五日電】討論有關憲政實施各項法規，及當前財政金融措置之國防最高委會臨時會議，已改定十六日上午九時舉行。（原爲下午四時）

【中央社南京十五日電】中央黨部經濟政策研究會，十五日上下午開會，到宋子文，戴傳賢，陳立夫，徐堪，劉健羣，俞鴻鈞等十餘人，由陳立夫主席，商定關於經濟問題目前應急辦法若干項，提出十六日國防會。至治本辦法，猶待繼續研討。

臺省鐵路九折優待

至三月底止

【中央社台北十五日電】台省公署交通處，頃定自十五日起至三月底止，全省鐵路客貨運輸減價九折，凡在此期間內以糧食請求代運者，一律免收運費。

美記者訪問團由京抵滬

【中央社本市訊】美記者訪問團一行，於昨晨八時由京乘車抵滬，十時半赴市府訪吳市長，會談約一小時。該團領導人霍華德氏，於昨晨曾與記者略談蘇聯問題及中國之前途，渠表示大多數美人對於蘇聯之所謂和平表示懷疑。繼又對馬歇爾之離華返國，就任國務卿表示歡迎，並覺馬帥之返國，即中國國民黨與共產黨不能合作之表示，霍氏繼稱：渠認爲中國共產黨似無誠意合作，並屢屢違守諾言，以致造成中國之內戰，霍氏對蔣主席甚爲推崇，並以爲在和談過程中，惜因中共未能誠意致力和平，而卒告失敗。下午四時半，赴美總領事戴維斯官邸，與卅間美國商會會長史密斯，及英文大美晚報主筆高爾德，作一小時以上之會談，並向對方搜集新聞資料，中外記者均未得參加。下午六時，戴維斯舉行雞尾酒會招待，到有滬上名流數十人，晚八時應美國記者公會在百老匯大廈之宴，吳市長亦參加。一行定於今晨八時乘軍機離滬，轉馬尼剌返美，結束太平洋之訪問。

馬歇爾評論我幣制問題

認對農村關係尙少

【美國新聞處華盛頓十五日電】美國務卿馬歇爾在招待記者會中，曾就中國之經濟問題，發表談話如次：「中國之幣制問題，早即陷於悲慘狀態中，目前極爲嚴重。當本人初抵華時，滙兌率爲一千六百元法幣對美鈔一元，該時情形即已極爲嚴重，而目前尤甚。在檢討中國幣制情形時，有一點値得考慮，中國大多數民衆均爲農民，其直接受幣制影響之程度，不若美國人民之甚。在上海南京各地，情形極爲嚴重，但在農村方面，農民耕耘而食，其與經濟困難之關係，似不甚密切。」記者詢諸歐爾，謂若中國禁止美鈔流通，則其對美國之進出口貿易，將有何影響。馬歇爾認爲各方面對此意見不一致，故殊難遽下斷論。【聯合社華盛頓十四日電】中國希望在目前金融危機中獲得美國援助，似已無望。國務卿馬歇爾今日招待記者時宣稱：國務院經濟顧問曾勸告不必干預此事。惟美政府是否應援助中國，如再援助，則其性質如何，均未有所決定。至於何時可以實行援助，亦無表示。

進出口行否認貸款

【路透社華盛頓十四日電】美國出入銀行頃否認上海所傳，對華五億美元貸款，將「早日」實現一說。該行曾於一九四六年四月指撥上述款項，作爲未來對華可能貸款，以協助該國之復興計劃。據該行發言人稱：「就余所知，上海之傳說絕無根據。」目前該行爲唯一可能對華貸款之美政府機構，據美政府官方稱：國際復興銀行在理論上可貸行此種貸款，惟一渠等觀之「實際」並無可能云。

綏區土地債券發行計劃決定

年息定四厘十五年清償

【中央社南京十五日電】綏靖區土地債券發行計劃，經綏靖區政務委會於十四日例會決定債券之發行，由中國農民銀行辦理，發行額共爲稻穀小麥各一千萬市石。該計劃之主要內容爲（一）發行種類，以各物爲本位，分稻穀券，小麥券兩種。（二）發行總額，稻穀小麥各一千萬市石，不足時呈請增發。（三）債券面額，分一市石五市石，十市石，五十市石及一百市石等五種。（四）利率規定年息四厘。（五）發行方法，每年度一期，一，稻穀券以一月一日爲發行日期，自一月一日至十二月卅一日爲發行年度，凡在年度內征收之土地，均以本年度發行之債券支付，在此期內，已收取本年佃租者，則以下年度發行之債券支付。二，小麥以九月一日爲發行日期，自九月一日至次年八月卅一日爲發行年度，凡九月一日以後至次年八月卅一日征收之土地，以本年度發行之債券支付。此期內，已收取本年度佃租者，則以下年度發行之債券支付。（六）償還方法及期限，採取本息合計均等攤還法，每年歸還本息一次，以穀物或依當地當時市價均分之價格，折合國幣償付，期間分一稻穀券各期債券，於發行年度之次年一月一日起，開始償還本息一次，以後每年一月一日還一次，分十五年還淸，但得提前償還全部或一部分。各期債券，於發行年度之次年九月一日起，開始償還一次，以及每年九月一日起，各償還一次，分十五年還淸，亦得提前償還全部或一部份。

港棉布價繼續下跌

利用日絲增產

【聯合社香港十四日電】日紗運抵香港，使五百餘家針織廠開工，失業人數已因此減少七萬，此爲恢復香港紡織業長期計劃之一部份。戰前海外市場，對於香港棉織品需要甚旺，現向紗廠總部購紗製造。惟目前商家，最大問題，則在減低成本，以謀恢復海外市場，英美廉價貨競爭品，現方充塞海外市場，如欲早日恢復，此番格已三倍於戰前，人工亦漲已四五倍，且中國市場，殆無希望，故現已轉而注意於西印度及南美洲之處女地，至於當地消費，儘可完全應付，將來不虞匱乏，因出品增加，零售價格繼續下跌，此乃恢復常態之又一徵象。

中菲重行商討締約待決事項

【中央社馬尼剌十五日電】上週陷於停頓之中菲締約談判，可望於本日午間重開，屆時我駐菲公使陳質平將與菲總統羅哈斯會談，討論有關兩國間若干有待決定之事項。又據確悉：我駐菲公使館最近已向菲外部提口頭抗議，菲外部洩漏中菲條約談判之進展情形，及草約之內容故也。公使館官員拒絕宣佈抗議之結果，但指出兩國政府曾經於開始時同意在條約簽訂前不得向外宣佈談判之進展情形，及草約內容。據非官方消息謂：菲外次艾弗立加之某助理與洩漏消息有關。

紙業會議

資委會明召開

【中央社南京十五日電】資委會電工會議，十五日復根據十四日小組審議結果，繼續舉行大會討論事業組織，對外技術合作，電工標準，及日本賠償可能採用之電工器材，選電工之準備之配合等要案。會議十八日結束，將由[illegible]主持作最後決定。又該會討論[illegible]紙業公司[illegible]。

公教配給辦法擬定

【中央社南京十五日電】公教人員生活必需品配售辦法草案，業由經濟部今下午召集各有關機關代表會商擬就，俟核准後，即可實行。若各項手續，均可於本月底辦理完竣，即可由三月一日起施行。今日會議由潘次長序倫主持，重要決議有：一，先從首都及上海兩地辦理。二，所有之配售物品，均由主管機關分別辦理，不另新設機構。即食米由糧食部辦理配售，煤由財政部，布由資委會，煤球食油及布疋則由經濟部配售。三，由首都及上海市政府監督，由物資供應局負責核發配購證，各配購物資則交由首都及上海之消費合作社負責分站配售。

（四）公教人員不論其眷屬人數多少，暫一律配售：一，食米：公教人員每人每月八斗，工役七斗；二，食糖公教人員四斤，工役二斤；三，布疋每半年公教人員藍布五丈，夏季卡其布料一丈五，工役藍布五丈；四，食油一律每人每月三斤；五，食鹽四斤；六，煤球一担。

（五）各物品之配售價格，依照卅五年十二月底之價格，非經政院核准，不得調整。

各地行情

二月十五日

北平 金出六十二萬，進六十一萬八，美鈔出一萬〇五百，進一萬。

香港 金出三百元，進二百九十二元，美鈔出四元八角（均港幣）。國幣萬元出値港幣五元，入四元八角。

漢口 金出六三萬三，進六三萬，美鈔出一萬二，進一萬一千。

天津 金鈔市黑下瀉，人心萎靡，金六七萬，美鈔一萬。食糧市場激劇上升，路傳局對麵粉將加管制，又以各廠缺貨，故無交易。門市轉趨無價，福成粉掛牌爲六萬一，米因來源吐少，價格跕騰，每斤爲一千七百。

南京 金潮平息，價格穩定，出六五萬，進五八萬，美鈔出一萬二千，進一萬一千。

重慶 飾金出六四萬，進五八萬，鹽條早午開收六七萬，美鈔一萬二千五。

廣州 絲綢業漲，金外鈔買賣，黑市金大十五萬，港鈔二千一百十，米價微漲，上米每市担零售十二萬五，中十一萬五。

西安 金價午穩，出六四萬五，進六四萬，美鈔出九千五，進九千三。

瀋陽 金八萬二，美鈔一千。

青島 金五十九萬，美鈔一萬。

南京 飾金出六四，五至一千六，食油亦趨節節漲，花生油收盤廿二萬三，進風甚盛。

零訊

▽南通電：白部長十五日午由南通赴如皋視察，並出席聯合歡迎大會。當晚返南通。

▽本市訊：民盟秘書主任張東蓀氏，定十九日乘美軍飛機飛平，返燕大續任教。其在民盟職，由黃炎培氏代。

▽桂林電：行總桂林辦事處在柳州成立辦事處，十五日開辦公。先闢桂柳桂邕兩線，由內地飛返海口時，並辦理客貨運，貨運每噸每公里美金一元，客運每公里美金八分。美金以官價折合國幣。

招商局輪船期告公告

船名	船別	開往地點	離滬日期	停泊地點
江靜	客貨	寧波·鎮海	2月17日下午	金利源碼頭
江亞	客貨	寧波·鎮海	2月18日上午	金利源碼頭
江安	客貨	漢口及各埠	2月[illegible]日 長	金利源碼頭
海滇	貨	廈門·福州	2月[illegible]日上午	J6-7號浮筒
漢民	貨不載客	廣州	2月[illegible]日上午	金利源浮筒
江靜	客貨	寧波·鎮海	2月19日下午	金利源碼頭

三四月份船票均可預定 特等頭等二等統艙票在碼頭亦有出售 歡迎直接向本局託運貨物
詢問船期如有更改恕不另行通知請隨時向本局售票處詢問
售票處：上海四川路一一〇號 電話一九六四三·一三六號
運貨保險報關：上海廣東路二〇號 電話一九六〇〇號

大同銀行召開股東常會啓事

茲訂於本年三月十六日（星期日）下午二時在上海河南路五七九號本行上海分行召開股東常會除分函通知外特此公告

大同銀行董事會啓

上海商報出版社股份有限公司定期召開臨時股東會公告

茲經本公司第三次董監聯席會議決定於本年三月二日（星期日）下午二時假座天后宮橋市商會召開臨時股東會討論修改章程等事宜屆時務希各股東惠臨出席是荷此告

上海機聯會爲愛用國貨運動啓事

本會鑒於民族工業之盛衰影響國家經濟至鉅推動提倡國貨二十年來始終不懈去年六月發起愛用國貨運動旨在建設國人愛用國貨之心理當時曾提出兩項規約（一）愛用國貨運動係用宣傳方法糾正以用非必需品之外貨爲一心理除宣傳外不得以任何行爲妨害他人之自由（二）愛用國貨運動並非抵制外貨推行宣傳時務宜注意勿使誤解此一運動之唯一標語爲「用國貨最光榮」此固大衆所共鑒也尙希各界共體此心不懈不渝則幸甚此啓

上海機製國貨工廠聯合會（簡稱上海機聯會）
地址 民國路五二五弄慈[illegible]十三號

聯合國發表亞洲調查報告
經濟機構須徹底改革
通貨膨脹阻中國經濟復興
混亂局面需國際全力援助

【路透社紐約成功湖十四日電】聯合國經濟秘書處發表之亞洲經濟復興報告，其關於中國之部份有謂：中國人因戰爭而死亡者達九，○○○，○○○人，戰爭而傷，因疾病而死亡者為數不大，由於內戰，通貨膨脹，生產成本昂貴，出口能力大為減少。中國鐵路運輸制之之復興需費約美金四○八，○○○，○○○元，公路運輸需費約美金三○一，○○○，○○○元，中國之經濟復興，受通貨膨脹之阻礙最劇，整個亞洲之經濟社會紊亂局面，需要國際之全力協助。

【路透社紐約成功湖十四日電】聯合國秘書處今日發表亞洲經濟復興之報告，謂亞洲區之經濟復興對於聯合國組織任務之成敗，有最重大之關係。在亞洲戰災區內，生產，貿易及其他復興工作均尚未有何進步。經濟復興乃世界良好貿易關係之先決條件。[illegible]亞洲之工業，僅有極少之革新，而一般人民之生活水準，亦殊低落。今日需要之外來努力，以革新生產方法，使近代化之用具，得為一般人所享受，[illegible]。該報告書復論述及戰爭結束以來亞洲之若干改革，如（一）人造橡皮之發展；（二）戰前供應者兼消費者及競爭者之日本，已暫時退出所佔地位；（三）菲列賓之獨立[illegible]。該報告謂中國[illegible]不復受治外法權及不平等條約之束縛。荷印，印度，緬甸及馬來亞，均或將取得新的政治地位。

調查戰災遠東組開會
審查報告草案
將向經社理會提報告
主席張彭春謂將採有效行動

【中央社紐約十四日專電】[illegible]在世界戰爭毀壞區域，遠東工作組，未[illegible]定計劃在中國[illegible]會，[illegible]於今日在此召集[illegible]。該組主席[illegible]我國代表張彭春，將考慮聯合國秘書處所準備之遠東毀壞區域之[illegible]報告草案，作為該組下月[illegible]經社理事會[illegible]告之根據。張氏[illegible]臨時[illegible]通過報告草案，[illegible]準備工作計劃：工作組[illegible]於[illegible]末研究秘書處報告草案，下週指派附屬小組，[illegible]於十七日舉行一般之辯論。張氏強調「高瞻遠矚」之研究及「切實有效」之行動乃工作組之南針。該組將來之會議是否對記者及外方公開，[illegible]時間之爭論後，決定等待下次會議決定。

【美國新聞處華盛頓十四日電】聯合國調查世界破壞區域之亞洲與遠東工作組本日在成功湖舉行首次會議。此一工作組之任務，擬具歐洲以外[illegible]破壞及經濟重建之初步報告。此一報告必須及時擬就，俾於二月二十八日聯合國經濟社會理事會下屆開會時，提付考慮。聯合國秘書長[illegible]經濟事業衛生[illegible]開幕辭，指出遠東與亞洲之經濟問題直接影響十億以上人民之生命，近於全人類之半數，而與世界全體人民亦有直接之關係。中國代表張彭春博士任工作小組之主席兼戰爭破壞區經濟重建小組委員會之副主席。亞洲[illegible]遠[illegible]工作小組，[illegible]歐洲與非洲工作小組，係去年十月在倫敦之破壞區經濟重建臨時小組委員會第一次會議中所組成者。

總理反對　普遍加薪

【法國新聞社巴黎十五日電】[illegible]總理今日在國民議會發表[illegible]，呼籲全國服從紀律。[illegible]英雄[illegible]理之政府，[illegible]於[illegible]經濟多難之際，[illegible]服從危險之[illegible]及[illegible]前依然存在[illegible]努力，[illegible]切問題[illegible]解決，局勢可以轉其動[illegible]，[illegible]不然，[illegible]不利[illegible]，乃[illegible]打開當前之出路。

【[illegible]】目前已非高[illegible]之時，已非[illegible]統[illegible]無人希[illegible]自由主義之抉擇問題，[illegible]命，[illegible]計劃，統制，全國務須遵從紀律，[illegible]其流於墮落。政府決心制止物價高漲與投機行為，並堅持[illegible]負任務。吾人不得不告農民[illegible]放棄其[illegible]主義，[illegible]人服從吾人所[illegible]有一大衆之措置。

【[illegible]】政府反對[illegible]再加薪新法，因[illegible]有害國家，[illegible]政府已規定各項步驟，以[illegible]局[illegible]制止漲升螺旋，[illegible]等步驟。公務員[illegible]自處[illegible]之最高利益[illegible]不[illegible]一[illegible]此一[illegible]前途乃至共和之前途，有不堪設想者矣。

北非亦罷工

【法國新聞社[illegible]北非阿爾及爾十五日電】阿[illegible]里[illegible]之命，自昨日下午四時至八時[illegible]工作，[illegible]局對此事[illegible]採取戒備措施，[illegible]

世界銀行
前陸軍次長
接受總裁職位

【路透社華盛頓十四日電】[illegible]於[illegible]年[illegible]月十八日[illegible]，[illegible]陸軍次長[illegible]麥氏[illegible]，[illegible]接受該職[illegible]云。

法總理宣佈國家經濟垂危
決實行抑價呼籲合作
公務員示威巴黎情況混亂

【聯合社巴黎十四日電】巴黎公務員連同警察今日罷工四小時，以致一切業告停頓。[illegible]總理向國民議會宣布[illegible]國事可慮，甚至[illegible]蘭西共和國亦[illegible]可慮。此間運輸及交通工人，郵[illegible]人員，各[illegible]職員及其他公務人員，於下午舉行大規模示威遊行，經過凱旋門附近各街道，隊伍長達一哩。警察亦離開崗位，加入遊行。巴黎自動電話已告停頓，地下火車與公共汽車亦皆不開，郵電交通全停。

【合衆社巴黎十五日電】巴黎報紙工人繼續罷工，故十五日乃無報出版，總理第[illegible]總理[illegible]任國務部長吉奈，主持[illegible]解決報紙工潮。

【路透社巴黎十四日電】法國今日之社會狀況，已日趨紊亂，態度，亦與他黨不同，因此內閣[illegible]，公務人員數千，亦爲加薪事件，於今日舉行示威怠工。[illegible]若法國不能[illegible]持[illegible]律，國[illegible]共和政權，均將陷入極大危險中。

物價高漲　人心不滿

全國人民，對物價之高昂及糧食缺乏，已逐漸[illegible]不滿之心情。怠工案件[illegible]將接踵發生。內閣在此等情形下，理應保持團結，始能應付，然共產黨對於工人加薪之要求，有支持的表示，而[illegible]英法同盟問題，共黨[illegible]危機，似又有爆發之勢。[illegible]承認[illegible]幣及一般[illegible]濟之危機，[illegible]一如一月初，萊翁勃倫[illegible]理[illegible]彼時[illegible]初次發動反通貨膨脹之際，且自[illegible]化[illegible]表示政府[illegible]有抑低物價決心，決當繼續勃氏之政策。法國各界人士及一般人員，並不[illegible]表示而轉樂觀。大工潮之發動，始[illegible]時[illegible]觀。巴黎今日之空氣，宛如一九三六年選舉人民陣線政府之前夕。今日下午，政府公務人員，一律退出辦公室，[illegible]亦熄滅交通[illegible]制燈[illegible]行[illegible]。甚至內閣大員之汽車亦舉行[illegible]之示威怠工。閣員中今日有汽車可坐者，僅共產黨領袖副總理陶萊士一人。

氣候轉暖　煤運通暢

【聯合社倫敦十五日電】英倫三島受寒潮困厄一月，昨夜似已轉暖，氣溫已升至冰點上二度。

【合衆社倫敦十五日電】全英國之礦工，鐵路工人及碼頭工人，今日有數千人，自願以星期日全日，做臨時工作，以使英國電力廠及煤氣廠中之煤存量可以增多。故電力危機，現已入於緩和，已有好多載煤之火車及輪船，載數千噸之煤，抵達倫敦及其他城市矣。

英煤荒危局趨緩和
政府討論局部恢復供電
艾德禮婉詞謝絕美濟煤好意

【聯合社倫敦十四日電】政府[illegible]，[illegible]今[illegible]恢復[illegible]生，[illegible]首相[illegible]日[illegible]，[illegible]措施[illegible]。

【[illegible]】今日又有[illegible]工二十五名於本日[illegible]休[illegible]工作，[illegible]一萬四千八百名[illegible]各煤礦[illegible]本星期[illegible]局[illegible]其數目，[illegible]

美新汽車　出口增加
舊車將再限制

【聯合社紐約十四日電】[illegible]本年美國汽車[illegible]出口新客車[illegible]廿五萬輛[illegible]，[illegible]一九四七年[illegible]所需[illegible]。此[illegible]，[illegible]一九三七年之出口。[illegible]

美商務部公佈
限制出口貨品

【路透社華盛頓十四日電】美國商務部今日宣佈：自本月十七日起，下列產品須領許可證始准出口：巧克力以外內含百分之七[illegible]

美定年內恢復
對日私人貿易
大批棉花由私人售與日本

【中央社[illegible]十四日專電】美[illegible]，規定本年內與德日外後恢復私人交易，[illegible]敵國家私人交易，[illegible]宗棉花，將交由私人出售與日本。

澳考慮
羊毛輸日
貨入印度

【合衆社坎培拉十五日電】澳洲總理齊佛萊今日稱：關於恢復澳洲羊毛輸日之建議，現仍在考慮中，對盟國總部之[illegible]美國之日羊毛有[illegible]意，[illegible]羊毛之需要，然澳洲尚未有何決定。[illegible]軍最高當局[illegible]印度市場，[illegible]各國所不十分需要之種類云。

【法國新聞社加爾各答十五日電】[illegible]本貨物不久又將湧入印度市場，若日本今[illegible]已恢復其[illegible]後元氣，可以恢復製造[illegible]鋼[illegible]品故也。日本所製造之雨傘，手錶，[illegible]，自來水筆，自由車，磁器等物，今[illegible]則印度商[illegible]印度[illegible]。[illegible]

法國外交
美國外交

英法交換盟約草案
蘇允討論美原子能管制計劃
馬歇爾謂世界局勢危急

管制原子能

【[illegible]】[illegible]蘇聯[illegible]十四日[illegible]雙方正式[illegible]盟[illegible]。[illegible]

四強外長　代表會議

【[illegible]】四國外長代表[illegible]十四日[illegible]會議討論[illegible]

英國軍事

【[illegible]】英國[illegible]國防部[illegible]一九四八年[illegible]男女士兵一[illegible]○八七，○○○人[illegible]

美國

巴勒斯坦

希臘

加拿大

朝鮮

【[illegible]】漢城方面盛傳[illegible]

印度

【合衆社新德里十四日電】印度臨時[illegible]

越南

東印

【[illegible]】印度尼西亞共和國陸軍總司令十四日[illegible]

交部着手修理
松花江大鐵橋

【[illegible]】[illegible]松花江鐵橋[illegible]

管制日本委員會主席呼籲
儘速解決賠償問題
經濟瀕於崩潰應予復興

【合衆社華盛頓十四日電】管制日本委員會主席麥[illegible][illegible]

國際市場

美國棉花消費
數量顯有增加

【路透社紐約十四日電】[illegible]

紐約棉市　先疲後挺
出口棉津貼減少

【路透社紐約十四日電】[illegible]

華爾街證券　情勢殊沉滯

【路透社紐約十四日電】[illegible]

倫敦股市　多數向榮

【路透社倫敦十四日電】[illegible]

孟買在英購銀
共計十萬盎斯

【路透社倫敦十四日電】[illegible]

星期專論
我對於進出口連鎖辦法的意見
李宗文

自從進口限額制實施以來，因我國統計缺乏，需求無從確定，加以各業組織不夠嚴密，要各業提出數量，也頗茫無頭緒，所以限額分配迄今尙無定案，乃致凡屬限額進口之貨物無不由陷於停頓，影響所及，化工原料以及顏料等物在兩個月內暴漲五倍至十倍不等。最近又頒布了獎勵輸出貿易辦法，僞了想津貼出口貨物百分之一百的補助金，就在大部份的進口貨物上增收百分之五十的附加稅，這不但對進口商是一個致命的打擊，就是一般商人也可能外來原料的工業的國家，如顏料業，橡膠業，在此兩重限制之下，已由去年的繁榮轉陷於嚴重的危機狀態中了。加以美國方面的反應也很不好，美國的進出口商人在神經緊張，中國的限額制，使美國商人無法經營對華貿易，有很多貨物已由原商退回，有許多定貨單也已被迫取消了。特別對於徵收進口附加稅以津貼出口一節，美國官方特提出一九三○年的關稅規則，謂按例可實行報復關稅，以示抗議。至於最近附帶所引起的金鈔狂漲乃至物價猛跳，更不用說了。

提倡 市商會當謀救濟當前金融危機，特對政府獻策多端，內中有政府實行進出口連鎖辦法一項，特別引起我人注意。按進出口連鎖辦法在去年七月間已由市商會，當局[illegible]，可惜未蒙採行。當時進口商因對政府供給外匯估計太高，情緒相當樂觀，因之對連鎖辦法也不感到興趣。現在進口商先受限額制的束縛，再遭附加稅的打擊，乃如夢方醒，知道政府的外匯政策以及貿易管制辦法已變了方向，非另想辦法，將無以生存下去。因之過去對進出口連鎖辦法不感到興趣的，現在也認爲有研究的價值了。

至於政府方面對於進出口連鎖辦法不願實行的理由，據我推測，係在恐懼從此將無法控制出口外匯，而將出口外匯直接讓與了進口商，政府對於出口外匯的收入將等於零。這一點我不能不說政府的算盤打錯了。照去年的貿易數字，依三五○○外匯率折算，進口約合美金三億六千萬元，出口僅值六千萬美元，進口差額達三億美元，政府事實上化了三億六千萬美元的外匯金額去換取六千萬美元的出口外匯，這一筆帳算是無從談起。如果採用進出口連鎖辦法，政府除了供給特別規定的外匯頭寸外，對於一般外匯頭寸，可讓進出口商人與銀行自行接洽，劇，不必由國家供給，雖然一筆出口外匯跑了，但同時却保全了更多的外匯頭寸，在政府反可節省許多外匯資金，仔細想想，實是再聰明不過。

但政府曾顧捨棄了進出口連鎖辦法，而採取[illegible]口限[illegible]分配制度，其後又以出口補助金及進口附加稅辦法互相關聯而圖振興[illegible]出。事實上一面在實行限額，一面又容納了連鎖，不過[illegible]連鎖辦法是補助金與附加稅的聯繫，而不是進出口外匯的連鎖，已從[illegible]外匯立場看來，政府也已部份的接受了進出口連鎖的觀念。[illegible]之可以說，進出口連鎖辦法，在出口方面，[illegible]

能性，其理由已不若七月間初提倡時的強烈。

平心而論，當然將十萬八樂觀的來接受進出口連鎖辦法的實行，此制度的特點，進口所需的外匯其大部份依賴於出口的外匯，出口商的身價從此將抬高起來。依照過去的辦法，出口外匯必須照官價結售於政府，但連鎖制度實行後，出口商可以將出口外匯直接售與進口商，或自行利用辦貨輸入，於是出口外匯乃將成為一般進口商所追求的目標，不但價格會見好，而且土貨出口也會應運而繁榮起來，日後出口的黃金時代或者也會到來，以與過去之進口商黃金時代互相媲美，到那時出口貿易的振興乃能如願以償了。

講到進出口連鎖辦法的特點及其優點，至少有下列幾端可以特別提出：

一，進出口連鎖辦法不違背自由貿易的原則，且與國營貿易機構的業務也無衝突。由政府規定分類表，除禁止出口以及禁止進口的物品外，其餘物品可分爲必需，次要及普通三種，屬於必需的物品，可由出口商或進口商與指定外匯銀行依照政府規定，貨之價格[illegible]，[illegible]分之三（由商會提議五分之四）之外匯頭寸，其餘五分之二爲獎勵輸入生產必需品[illegible]，可由政府給予法定外匯以資補助，至普通[illegible]出口貨連鎖之，如由政府[illegible]機構[illegible]，即[illegible]可在市收購外銷物資輸出，自行抵補進口外匯，與目前[illegible]，[illegible]之[illegible]。

三，[illegible]出口連鎖辦法，既不需在進口上加徵附加稅，亦可不必[illegible]出口商發給補助金，於國庫方面既可[illegible]除反感，在國庫方面亦可不必支付[illegible]項補助，在[illegible]方面[illegible]係符合自由貿易之原則，美方或者反而一定[illegible]外[illegible]

三，限額制之[illegible]點在於分配不得要領，物資輸入大受影響，因爲要節省外匯，寧可放棄[illegible]入，這也不是[illegible]宜之辦法。爲適應平衡[illegible]之要求，適當之輸入仍要維持。過去之[illegible]制進口失之於過寬，最近之限額進口則失之於過嚴。進出口連鎖辦法並不限制物資輸入，只要出口有辦法，進口決不會沒有辦法，如人看到某種物資進口有利可圖，必設法儘量採辦，則來貨一多，其價自平，對於國內物價亦[illegible]益處。

四，目前華僑匯款無法集中，政府每年損失之僑匯，爲數可觀。我國歷年貿易入超，向以僑匯收入爲抵注之大宗財源，今因匯率之波動，[illegible]，[illegible]大部份歸於逃避，殊爲可惜。政府於實行進出口連鎖制後，應准許人民僑匯[illegible]購買輸入物資，除出口外匯外，並得以僑匯頭寸抵補，[illegible]他如使領館[illegible]售之外匯，商人亦可洽購以充輸入資金之用，如此則外匯來源即可擴大，對於自由匯率亦可藉以調整。從整個國際收支上言，[illegible]此非[illegible]於國[illegible]濟之[illegible]益。

五，一般人對於進出口連鎖制，最關心者有二點，一個爲自由匯率之波動問題，一個爲出口貨之缺乏問題，筆者認此，自由匯率目前已達到相近平衡之水準（根據楓樓先生計算，合理之自由匯率應爲一萬八千元），達到水準後，因供求關係，升水補水必有相當波動，但其幅度可較狹隘，對於貿易商反屬有利。至出口貨來源[illegible]，並非成本高，無從[illegible]輸出，連鎖制實行後，出口由逆[illegible]優勢，一般人對於經營出口貨之[illegible]趣可大爲增加，利之所在，則爲經營[illegible]向之所歸，連鎖制對於出口絕無[illegible]礙，吾人可不必以出口來沒有前途。不[illegible]與出口有關之附帶條件，如運費，包裝，檢驗，低利資金等，出口貿易者[illegible]同時[illegible]，[illegible]助長出口貿易之發展。（[illegible]）

本報催繳增資股款通告

本報此次募集增資股份渥荷工商界新舊股東踴躍認股至深感奮茲以亟待依法辦理驗資手續舉行新舊股東大會務請認股諸君即將股款解入外灘七號中國通商銀行收入本報股款专户俾利進行無任公感謹此通告

本報啓事

本報因紙價及各項開支激漲不得不將廣告刊例略加調整自本月十六日起改訂如後敬請注意爲荷

廣告刊例

報名下	因二十字爲一格	每日每格法幣十二萬八千元
甲等	以一十二字爲一格	每日每格法幣十萬八千元
乙等	以五十六字爲一行	每日每行法幣二萬二千元
丙等	以八十六字爲一行	每日每行法幣一萬二千八百元
分類	以七十八字爲一行	每日每行法幣一千四百元

市參會財政社會二組昨會議
討論抑平物價辦法
彙集意見呈最高國防會

【本報訊】市參議會財政社會二組昨下午三時舉行聯席會議，討論抑平物價辦法，出席有潘公展，徐寄廎，駱清華，徐永祚，嚴鍔聲等二十餘人。主席徐寄廎。首由社會局經濟行政處處長趙炳元，再度報告社局對本市物價管理之經過情形，並詳述其詳，嗣後各參議員相繼發表意見。

駱清華：此次金鈔物價風潮，吾人必須警惕，無論〔illegible〕，又本市地方當局爲何遲遲不向中央〔illegible〕，議市參議會應推派代表參加該項〔illegible〕。

金鈔物價動盪 政府不能辭咎
黃金政策執行失當

因黑市上漲，央行當時黑市售出〔illegible〕，商家之投機，〔illegible〕，但爲數不鉅，無多影響。又工商界當去年渡過陰陽二年關時，其狀已够凄涼，開年來各〔illegible〕，推波助瀾之〔illegible〕，單純，又因人民傳統心理，影響，對目前之幣值與物價懷疑，當之黃金政策執行，則不致釀成如此嚴重。

駱清華：此次金鈔物價之暴漲，其中値得注意者有三：第一責任問題，第二善後問題，第三今後如何防止〔illegible〕，反而抬高黃金黑市，〔illegible〕，次强風潮開，央行配售〔illegible〕六十萬，又如報載十一〇九條〔illegible〕。

管制物價等 藥方陳舊 徒擾人民

其次，至於善後問題，亦〔illegible〕目前政府所實施者〔illegible〕，弄來弄去，倒霉者還是老百姓。〔illegible〕上海一地，亦無濟於事，最近中樞〔illegible〕。

（六）管制物價，實行配給，但爲分配物資之方法，而根本問題，在於增加生產，充實物資，因之對於生產事業之獎勵，協助，〔illegible〕，政府仍未過去之〔illegible〕，使生產增加，物資供應無缺，物價自趨平穩。（滌）

此種辦法，於抗戰期間收效如何，人皆共知，若今後「陳舊藥方」硬性執行，則前車可鑒，徒擾人民而已，所以現在地方當中央未曾決定前，必須重加檢討〔illegible〕，政府必須停止黃金政策，政府須以資金支持，以增加政府生產，久之，使黃金與物價之關係中斷。

黃·金·政·策 中央決重加檢討

〔illegible〕中央當局對今日之黃金〔illegible〕，政策決提出前加討論，對公教人員之生活必需品如何配給。又糧食部亦正在估計糧食之存底與消費辦法。至對黃金政策與今後實物配給制度，均將付之最高國防會議討論。〔illegible〕上海之物價黃金等問題〔illegible〕，在何處做買賣一節〔illegible〕。

意見六項

徐永祚竭力主張：現在國內之經濟問題必須以經濟方法解決，不宜以政治硬性手段解決。又要〔illegible〕發行數額。相繼尚有張中原，黃振世等參議員發表意見，并由主席徐副議長彙集各方意見六點，由議長潘公展携京於今晨出席最高國防會議時提出報告云。（滌）

（一）此次金鈔狂漲，起因雖有多端，而人謀不臧，與〔illegible〕，猶以投機操縱者之推波助瀾，遂成不可向邇之勢，現在中央已決定徹究，希望能雷厲風行，徹底辦理，務期如何〔illegible〕，並將主要責任者嚴加懲處，〔illegible〕。

（二）黃金政策中央應重行考慮，愼重決定，以免因謠言而引起人心之不安，同時對於美鈔亦當有適宜之處置。

（三）物價暴漲，純受金鈔風潮之波動，其本身實無漲價之理由，證以外埠物價低於滬市，而從前，且市民購買能力薄弱，〔illegible〕，不良結果，務希〔illegible〕，必將受不良之影響。

（四）管制物價，爲〔illegible〕局勢之緊急措施，惟事先必須有健全之〔illegible〕，以〔illegible〕，方能收效，〔illegible〕，勿蹈覆轍。

（五）配給制度，在原則上〔illegible〕，〔illegible〕能把握充分之物資，〔illegible〕，配給，能應付日用必需之生活，如決定先在公教人員試行，先從公教人員暨產業工人着手，推及全市市民，如辦理得宜，自可安定人心，增强效果。

滬菲滬印班機 下週一起開航
票價並不調整

【本報訊】據中國航空公司所開闢之上海至香港，上海至菲律賓，上海至印度加爾各答三國際航線，除滬港線業已於本星期通航外，其他兩線客運班機，亦將於下星期一（十七日）正式開航，第一班客票於昨日起出售，聞購票者甚爲踴躍。至國內航線復航及公司內部改組等事，公司方面尙未接交通部命令，惟該公司票價將於復航時開始調整之消息，中國航空公司已予以否認。（滬）

【本市訊】據中國航空公司負責人告稱：該公司所有向美國訂購之DC—4型巨型機六架，其中最後一批二架亦於前日抵滬，正從事檢查工作，一俟檢查完畢，即可加入國際航線飛行，該公司目前飛行滬港，滬菲，滬印線之班機，全係DC—4型飛機。又前晨由滬飛港之首次復航班機，竟告客滿，當晚即安抵香港，并於昨晨由港起飛赴滬各客。

搶·搶·搶 金飾·現鈔·吉普

【本報訊】建國西路五〇六弄十二號周元勛家，詎於前日下午五時許，突遭盜匪闖入，搶去美金二萬元，〔illegible〕首先出槍恐嚇，〔illegible〕，適周未在家，經其妻正在婉辭之際，周由從外歸來，乃被匪匪出時，將周挾至二樓，當被规〔illegible〕。

又虹口丹陽路一五八號居戶，〔illegible〕，詎於前晚十一時許，突遭三匪搶劫，搶去衣飾及現鈔等，約值白餘萬元，該處警局聞訊，派員馳往追緝，盜匪早已遠颺。（熙）

又〔illegible〕路二五三弄〔illegible〕，詎於昨晚六時二十分許，突遭盜匪六人前往行劫，當被搶奪衣飾及現鈔頗夥，事後由范均報該管新成警局請求查緝中。

去大批首飾價達一億元之巨，〔illegible〕，局聞訊〔illegible〕，拘獲一盜，盜供名徐志明，當被人贓〔illegible〕，並抄出〔illegible〕贓物，刻該警局將〔illegible〕警備部法辦，同時〔illegible〕。

加强警備 鞏固治安
稽查大隊昨日成立
聯合軍警憲發揮超然性能

【本市訊】淞滬警備司令部稽查大隊，昨（十五）日上午十時在該部舉行成立典禮，分八個大隊及一個水上大隊，大隊長，分隊長及主管人員，軍警憲兵等共五百餘人集合，首由該部副司令訓話，（一）說明稽查大隊之目的，在協助警備治安，使軍警憲三位一體，通力合作，以達成觀察之任務。（二）稽查之範圍，以着眼治安爲對象，如有可疑之盜匪，搗亂份子，〔illegible〕，在稽查範圍之內，同時檢查態度要和平，禮貌要周到，在未證實犯罪之前，不能認犯人看待，稽查人員以不妨礙憲法上所規定之民主自由爲首要，同時減少不必要之檢查，以便行旅，最後宣司令希望各工作人員，有過不諉，有功不爭，發揮與〔illegible〕，養成軍人崇高之武德，〔illegible〕勉。繼由參謀部稽查處長陶一珊指示工作要點，十一時許典禮完畢。

稽查大隊組織方面，除利用各治安機關之本身力量，惟加强聯繫，統一區處，發揮其超然性能。除公開之稽查工作外，得兼情報工作，一部份稽查人員，有五百人每人每月可獲津貼一萬元，其稽查範圍爲旅館，車站，碼頭，交通路口，特別對於各種旅客，施以身份及行蹤之偵詰，即日執行工作。

【又訊】淞滬北稽查大隊第六大隊部，由戚再玉任大隊長，業於是日正式成立，開始辦公，並於下午五時，由戚大隊長親率大批幹員，一律武裝，分乘機器脚踏車十二輛，陣容整齊，精神飽滿，由該部轄境巡邏，計市區，普陀區，江寧區，長寧區，靜安區，及郊區新涇等五區。

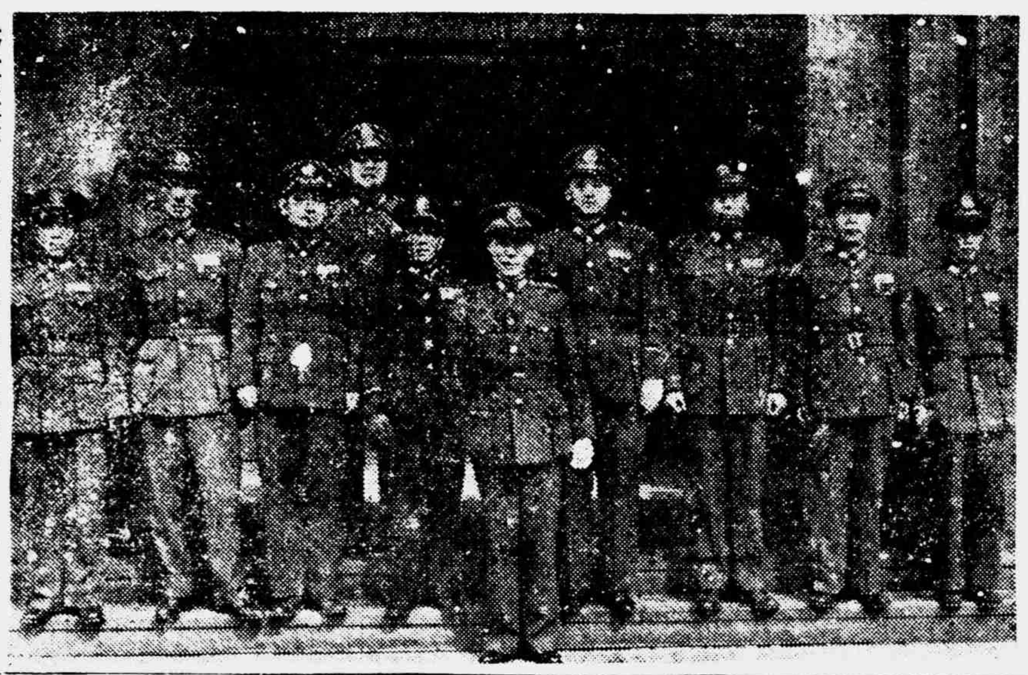

第一區大隊長吳渭蓀，第二區大隊長梁治平，第三區大隊長張河光，第四區大隊長盛昌富，第五區大隊長李人璋，第六區大隊長戚再玉，第七區大隊長薛復生，第八區大隊長余鑑聲，及水上大隊長馮仲達與宣司令合影於警備司令部

吳市長方主委昨日發表談話
對所謂「二九慘案後援會」

【中央社訊】〔illegible〕大樓事件發生後，本市各界均極注意，吳市長亦一再聲明必須嚴懲禍首，昨吳市長方主委昨日文報刊登「二九慘案後援會緊急啓事」，〔illegible〕一文，所載〔illegible〕，吳市長聞悉後，〔illegible〕談話，對各報記者發表談話如下：（一）開會通知只用「〔illegible〕」，抵制美貨委員會」名義，不註明地址，又不註明負責人，是否存心含糊，推卸責任。（二）依照我政法律，人民結會須先向社會局請求登記，何以該會既不依法登記，而且於開會之前亦不通知警局。（三）開會通知內明白書明，「茲爲推行國貨，挽救工商業危機起見，而開會時據各業工會到會人報告，只聞「提不走那美軍心不甘」等歌詞，與「推行國貨，挽救工商危機」毫無關係，是否發出通知時，係蓄謀欺騙各業工會，而開會主席團究係如何推選，議程如何〔illegible〕。（四）會前〔illegible〕，就理論〔illegible〕。

方主委

【又訊】關於文匯報昨日刊載之「二九慘案後援會」，「嚴復吳市長與本人談話一則」，所謂「二九慘案後援會」之組織，未見法團參加，是否爲政治團體之運用，不得而知，若同情梁君而代爲昭雪，則此種組織，第一必須站在民之立場，不爲政爭利用，第二必須重法律之尊嚴，不違主觀意見，今日中國邁進民主之時，民主會結社，均有自由，即各政黨亦共公開活動，譬如共黨解放區之封鎖，可比，本人對於此案，謹再一申見，以作答復：一，提倡國貨運動儘可公開集會，乃先後三易會場，既無主席團亦無主席（報社一欄）民主自由如此神秘，用意安在。二，五條第六款之規定，違警罰法，集會必須通知警局，今〔illegible〕會者違警而責政府未能盡責，是非顛倒，莫過於此。三，梁君爲提倡國貨而參加集會，不幸身遭慘死，〔illegible〕。

程榮芳案 十八日審

【本市訊】前在復興島漁船工作之程榮芳，於元旦深夜，在長治路口用刀刺傷輪車夫程〔illegible〕。該案地院定本月十八日開庭初審。

又行政院〔illegible〕在寧波路〔illegible〕大樓，於是日下午二時許，〔illegible〕，〔illegible〕在〔illegible〕銀行門口，〔illegible〕，該車把輪上銷而去，當晚八時回來，即報警局，〔illegible〕，該管分局，〔illegible〕。

傷者尙有多人，刻正在文匯報發表〔illegible〕，〔illegible〕（七）是否應予徹究，公布之〔illegible〕文件之所謂「二九慘案後〔illegible〕，負責人，是否該會主持人，又係依照所謂「愛用國貨抵制美貨委員會」之辦法，依據〔illegible〕黑白，煽動〔illegible〕製造事件。

經濟監察團即開始行動
偵察步驟業經開會決定
對操縱金價者已擬黑單

【本報訊】最高當局爲澈查金潮，抑平本市物價起見，特派經濟部次長何廉，顧翊羣，張茲闓，蔣廷黻，宣鐵吾爲經濟監察團團員，由宣司令負責辦理。〔illegible〕偵察工作，已展開，〔illegible〕，該團於昨日正式成立，由宣司令親率警局長陶一珊，市府秘書長〔illegible〕，經濟局局長〔illegible〕，社會局局長吳開先，〔illegible〕等，又任命〔illegible〕，張亞民，王仲青任書記，徐幼作爲偵查組組長。

（三）處長方志超氏，對此次潮查，〔illegible〕，並召開緊急會議，各〔illegible〕對組織經濟，〔illegible〕，決定於今日起步驟，即可於日內付諸實施，今後最正式成立，其偵察辦法初步決定：第一步調查黃金交易帳冊，第二步即調查鹽務米市及紗布上漲之主因，一經查實，決處以極刑。該部已實際開始偵查，目前金鈔之調查工作，迄昨日下午止業已告一段落。當局對操縱金價者已擬黑單，今日起可開始行動，其詳細內容，爲便於偵查起見，尙未到發表時期。

偵查方式

記者曾詢〔illegible〕經濟監察團各經濟人員之偵查方式，據宣氏稱：以出動之人員，均係本人之正式命令，如發現有商號或個人如囂張時，可向其表明身份，〔illegible〕人士如對不法商號或個人，可以書面檢舉，如向電話檢舉，可逕至警備部或經濟監察團處報告，最後宣氏復稱：本市商號之檢查，均係警備部及各警察局行使其本身職權，如有發現之嫌疑商號，當轉報本團辦理。

一經查實 決用重典

本報記者於昨日走訪警察局〔illegible〕，起本國各組，當日起〔illegible〕實施各種緊急措施，〔illegible〕，〔illegible〕經本圓之成立，今後全市〔illegible〕金融市場之紊亂，〔illegible〕，發生恐慌者，僅爲少數奸商耳。

吊查黃金賬冊

【本市訊】〔illegible〕經濟局〔illegible〕幼祚，自率會員吊查黃金帳冊後，〔illegible〕，辦：本市同興餘，泰康等二銀樓，業經警局吊查帳冊，爲方九霞，有不法違法情形，將〔illegible〕，經本局〔illegible〕分配各地，〔illegible〕，以資成效，最後保護自由〔illegible〕。

詳詢紗漲原因

【本市訊】〔illegible〕操縱哄抬，特於昨日傳本市棉紗業同業公會理事長當局等，及有關人員，查詢最近紗價漲風原因，詳云。（熙）

鄭介民 暫不返京

【本市訊】鄭介民將軍自京來滬後，〔illegible〕，日來在市調查黃金與〔illegible〕，已往至中央銀行調查二月一日〔illegible〕，查金潮經過，詳細情形，林氏未能盡知，故鄭氏〔illegible〕，京外傳已於前日返京之說不確。

總·工·會 決爲梁仁達雪冤

【中央社訊】總工會〔illegible〕，人民有保障人權之責任，自當徹底查究，司法機關既已〔illegible〕，一切自應靜待法院處理。〔illegible〕各方面發起組織之「二九慘案後援會」，謠稱工會〔illegible〕，希望本市各工界團體站在正義立場上予以同情，予以支持，爲梁君雪冤，使梁君得以瞑目九泉。

羅章 加入中共

【本市訊】〔illegible〕中共，〔illegible〕之活動，已有改變，並〔illegible〕，而〔illegible〕利用其〔illegible〕份子及〔illegible〕爲任務，〔illegible〕「二九慘案」〔illegible〕政策。

〔illegible〕，彼已正式加入共黨，並開羅隆基，及章乃器，〔illegible〕等前往嶺南大學事，向學生演講，已〔illegible〕身份活動。

機電化工各業生產運銷概況

【本報訊】自輸出貼補辦法施行以來，〔illegible〕，以迄於今。現原料昂貴，公布之後，本市各工業〔illegible〕機電，化學，〔illegible〕，〔illegible〕政府〔illegible〕之協助，〔illegible〕，故鄉國外市場，〔illegible〕南洋以往之銷售，〔illegible〕能有南十，〔illegible〕，茲分誌如后：

化學工業

（一）薄荷：上海薄荷廠二十家，華成七家，〔illegible〕，戰前年產二〇〇，〇〇〇磅，半由供輸出，今南洋銷場爲美國壟斷，且美貨因成本低廉，更大量輸入我國。

（二）搪磁業：過去遠銷英美澳洲，南洋，自太平洋戰起後外〔illegible〕，荷油價十一磅三萬元。

（四）調味品：戰前共有八十，外銷內銷各半。銷印度，南洋及英國，天廚年〔illegible〕。

機電工業

機電各業中，目前尙有外銷者，僅爲縫針及〔illegible〕。

（三）縫衣針：戰前年產二〇〇〇箱，內銷約百分之四十，外銷約百分之六十，現實產〔illegible〕，外銷一一，〔illegible〕箱。外銷南洋。

（四）晉華：戰前內外銷均約佔產量之半，現時最大年產五二〇箱〔illegible〕，實際產量四，〇〇〇，〇〇〇粒。

（五）〔illegible〕：戰前內外銷各半，現時最大產量〔illegible〕，實際產量〔illegible〕。

（六）電扇：戰前年產〔illegible〕，外銷南洋，〔illegible〕。

（七）電珠：戰前年產七〇，〇〇〇粒，內銷之〔illegible〕。

（八）〔illegible〕：戰前內外銷〔illegible〕，外銷南洋。

（九）電池（乾）：戰前內銷佔產量百分之六六·七，外銷〔illegible〕。

（十）膠木揆洛，開關，插頭等：戰前內銷百分之四十，全部內銷，戰前外銷南洋之四十。

（十一）大小熨斗：戰前內銷百分之七十，外銷百分之三十，現時最大產量一二，〇〇〇只，實際產量六，〇〇〇只。

（十二）電爐：戰前內銷百分之三十，外銷百分之七十，現時最大產量一，四〇〇只，實際產量三六〇只。

（十三）電灶：戰前內銷百分之七十，外銷百分之三十，現時最大產量一，六〇〇只，實際產量〔illegible〕，僅及百分之三三·三，全部內銷。

（十四）吹風機，戰時內銷百分之七十外銷，百分之三〇，〔illegible〕。

（十五）此外電工器材中之瓷夾板，光各螺絲（美），瑪賽克瓷磚，釉面牆磚等，各廠在規劃中，現尙有產品，戰前則遠銷新加坡，尼刺等地（上列產量估計以每年三百日，每日工作九小時算）。（大）

電力價增收燃油附加費
二十一日起實行
附加費并須附加捐

【本報訊】本市上海西區電力公司自本月二十一日起，所發出帳單一律增收燃油附加費，度數第二二〇元，〔illegible〕，原與德國古訂約〔illegible〕，上海電力公司所用之燃油每噸〔illegible〕五十萬元，〔illegible〕，以依照經濟部核准電力增加辦法，得徵附加費二十二元，又法商電力〔illegible〕，原價十一燃元，增收百分之〔illegible〕附加費計九萬餘元。現法商電力公司發十二之六元力。故柴油附加費以每千元六萬計算，〔illegible〕計三十一元。是以法商電力公司用戶自二十一日起每度增收柴油附加費二十一元。（滄）

【又訊】本市電力所增收之燃油附加費，據主管當局稱：仍須依照電價再附征公用事業附加捐。（滄）

公共車輛 並不漲價

【本市訊】日來各物暴漲，民不聊生，外傳市公共汽車及英法商電車公司，將加價五成之說，據〔illegible〕，電車亦將加價，公共汽車有加價五成之說〔illegible〕，本市公用局〔illegible〕，未考慮到加價問題，公共汽車所用之油料，全係由當局配給，且價未漲，公共汽車自亦不能漲價云。

社救協會 昨成立大會

【本市訊】中國社會救濟事業協會，昨日下午三時，在寧波同鄉會中正廳舉行成立大會，到有市黨部方主任委員，吳市長代表何秘書長德奎，社會局李副局長劍華，及本市各慈善機關負責人，〔illegible〕，〔illegible〕一百餘人，公推李副局長劍華任臨時主席，首由主席報告該會成立經過，繼由社會局代表致詞，〔illegible〕，繼選理監事，結果杜月笙等卅一人，當選爲理事，潘公展等九人，當選爲監事，直至六時半散會。

第四屆戲劇節
昨舉行慶祝會
戲劇工作者發表宣言

【本市訊】上海市各界爲慶祝第四屆戲劇節，特假天蟾舞台舉行大會，並發表宣言，由中央文化運動委員會參議潘公展，教育局長顧毓琇，及文化界戲劇主委張道藩，〔illegible〕，市黨部方希孔，〔illegible〕，能佛西，田漢，洪深，歐陽予倩，〔illegible〕，〔illegible〕代表〔illegible〕者熊佛西任主席，洪深任司儀，行禮如儀後，主席報告開會意義，對廣日〔illegible〕，〔illegible〕「團結一致」表示欣慰，〔illegible〕，張道藩，〔illegible〕演講，演講完畢，繼由戲劇協會之〔illegible〕，提出〔illegible〕，四屆戲劇節〔illegible〕宣言，並提出下列六項：（一）要求和平，要求各黨各派以人民利益爲前提，迅速停止內戰，建立「永久」的和平，使我們之〔illegible〕。（二）我們要求認識戲劇電影之偉大作用，及戲劇工作者抗戰之中之辛勤貢獻，確定其在戲劇〔illegible〕。（三）由於上述理由，我們堅決反對任何方之所謂「藝員登記」，我們隨時準備以集體力量，爭取我們應有的自由與榮譽。（四）爲同感情之聯繫，福利之增進，藝術問題之研討，我們號召一切戲劇，〔illegible〕組織劇藝協會，成爲一切戲劇藝人共同之團體，〔illegible〕。（五）爲保衛我們利益與地位，我們切實組織我們各個同業公會，同意之〔illegible〕。（六）積極研討中國戲劇文化的成果，以與今日在巴黎舉行之世界戲劇展相和，我們亦願從事第〔illegible〕，又作日下午二時市立戲專特於〔illegible〕招待各界，極一時之盛。

浦江船隻互撞
雙方船夫衝突
發生鎗擊傷二人死一人

【本報訊】楊樹浦蘭路碼頭，詎於昨日下午二時許，發生槍殺慘案，當場有船夫三人王鼎榮（卅七歲）槍傷右眼，趙杏林（四十七歲）槍傷左肩，李大榮（廿六歲）槍傷胸部，均受傷頗重，事後經局警將傷者送醫院救治，李因受傷過重，延至晚間八時半傷重斃命。此事原因，據聞當時京江路局之運煤船一艘，自浦東開來，〔illegible〕，〔illegible〕碼頭，〔illegible〕，有〔illegible〕船一艘，行同一路線不慎，相互碰撞，雙方船夫乃發生衝突，浦江兒戲大打出手，不意突發八響槍，將船夫三人擊傷，該管水上警局派員至，〔illegible〕，僅拘獲嫌疑犯一人，餘均逃逸。

消防處總辭職 甫提出旋抽回

【本市訊】關於本市消防處全體官兵提出總辭職一案，據消防處長〔illegible〕稱：此次消防處全〔illegible〕。

社局制止影院漲價

【本市訊】社局由於物價飛漲之故，本市各電影院決定自今日起照原票價調整票價，依會局負責人稱，該項調整之票價〔illegible〕，〔illegible〕，〔illegible〕合理。今日各戲院之〔illegible〕，當予制止云。

白蓮涇查獲 走私白米 六百餘石

【本報訊】浦東白蓮涇口，詎於前日下午四時許，發現有走私之米船兩艘，當〔illegible〕，東昌路〔illegible〕，〔illegible〕局〔illegible〕，〔illegible〕，在船艙中抄出白米計六百六十石，均係掩在艙中，即經該管警局將船主湯阿三，楊阿根，湯阿三拘獲，押入局，一面呈報總局處理，刻該局並偵訊其運貨主，俾便追緝拘辦。（熙）

公教人員住宅 籌建計劃擱淺

【本市訊】四行二局前爲協助解決本市房荒，籌建本市公教人員住宅，需款共計二百億元，一切建築計劃均早已由中央信託局擬訂，所需貸款亦由中，中，交，農四行聯合儲蓄局中信局等分貸款，惟貸款手續迄未辦妥，各行局因央行對此項貸款不允轉押，致發生困難，由四聯總處呈請宋院長核示。昨據確息：宋氏頃已正式批示，對此案「暫緩辦理」，故籌備已久之公教人員住宅建設計劃，勢將擱淺，聞當局正在另謀其他方法中云。

廣肇山莊 地產變賣 進行上訴中

【本報訊】本市廣肇山莊，所爲滬上所闢組織之最早者，最近爲加强組織，特組織整理委員會，由前滬外會長劉維熾兼主任委員，其餘各部委員亦已推出，茲將各單列下：財務房產委員：劉維熾，黃漢彥，黃幹文，鄧文熙，甯宗俊，教育組黃稱寬，余愷湛，〔illegible〕，陳其芬，鄧文熙，訴訟組：華余愷湛，黃稱寬，〔illegible〕等爲委員。又該所廣肇莊葉地，百畝爲敵偽非法變賣，自初訴敗訴，在京中福壽精要人對北極〔illegible〕，該所正經過如下：「廣肇公所爲廣東旅滬同鄉團體組織，歷上海之成立最早者，迄今已七十年，歷〔illegible〕所辦同鄉福利，社會公益事業，鑒於卓著，〔illegible〕爲〔illegible〕。

〔illegible〕，〔illegible〕人爲理由，〔illegible〕，〔illegible〕成立之前，而盜賣公產事件發生係在太平洋事變之後（卅二年十月）當時溫逆勢炙手可熱，非事因反對而辭職者，有梁溢恩，溫仲明，勞敬修，胡國棟，吳卿銘，陳祥，馮佐芝，馬東翔，梁華穆，張慕濤，郭順等十一人，所謂未受〔illegible〕，公所合法登記必在民國八年二月九日第四屆董事會議通過，交由評議員大會於同月廿三日通過，作爲有效，當時列席董事除溫逆外，現尙生存在滬者，有羅守華，馮少山，唐耐修等可爲人證，如十七年七月五日與上海銀行簽訂租地造屋契約時，仍由溫逆宗堯引用該章程第四十九條以爲立約根據，茍無章程，則歷屆董事從何產生，而公所一切行爲根本無一生效矣。公所久爲溫逆蟠踞，因貪吞之禁不理於衆口，一切重要物證，大部于以湮沒原審，對此種重要關鍵一概抹煞，顯有偏袒之嫌，全體同鄉咸深公憤，該案現在上訴進行中，妥瞻述事實經過以待公理伸張正義援助。」（于）

〔illegible〕，〔illegible〕，以〔illegible〕，廣肇公所〔illegible〕，〔illegible〕，〔illegible〕，不幸在淪陷期間，溫逆宗堯覬覦〔illegible〕產，竟將公所基產偷出院，淫威，將公所基產之車袋角廣肇山莊墓地壹百餘畝，非法出賣當時亦有董事因公所章程，明文規定無論任何情況之下，不得變賣公產業，故反對此舉抗命，無效憤而辭職者，達十一人，溫逆一意孤行，指派其溫充董事，製不合法決定契約，無效，乃初審判決，竟認溫逆把持下之董事會決議，決受經僞海通公告手續，遂行私相授受，同鄉依法進行請求確認買賣土地無效，〔illegible〕，銀行同益產公司，明知原爲基地，且屬公產，乘黑暗時期，不〔illegible〕。

設攤地點 決定三五三處

【本市訊】市警察局對本市設攤集中事宜，日前會同各局處意見籌備，在該局會議，到有市參議員新首戶，陸國樑，章平青，顧竹軒，顧文光，及公用局專員陳兒家，警局行政科科長徐幼祚，股長何超平主席討論，〔illegible〕，安置攤販辦法決定將攤集中地點三五三處，並規定劃定浦老閘境內，照路，對日開設仍決議禁止，以妨礙交通云。

分類廣告 行每（元百八）

遺失啓事 〔illegible〕石質私章一枚〔illegible〕作廢 沈頌瑜啓

戰前存款二千倍還本
統債瘋狂上漲
丙種高至七千二百元 甲乙丁種亦相繼劇升

【本報訊】昨日黃金美鈔已趨平穩，但冷落已久之統債投機，却突趨蓬勃，蓋統債受前日中國銀行戰前存款訟，法院已判決二千倍還本，即戰前一千元之存款，須償還二百萬元。因有此項刺激，投機者又掀風作浪，狂抬公債，統丙前日尚盤旋於三千二百元左右，昨日竟猛昇至七千二百元，已接近過去公債風潮發生時之高峯。記者昨晨赴證交七樓公債黑市交易集中處，數十投機份子在走廊中亂喚亂價，擁擠一起，途爲之塞。甲乙種抬至四千七百元，統丁五千元，統戊六千七百元，均一致暴漲，據某經濟權威告記者稱：彼認爲統債流通額確甚少，最易操縱投機，投機者能吸引大量游資，況政府對公債還本辦法，已一再明白宣示，民間訴訟案件，決不會影響國家政策，甲乙丙丁戊統債爲最危險舉動。（政）

昨日統債市況：因昨日報載有戰前存款二千倍還本又傳紅票延長兌付期限，飄風再見上展，承隔日漲勢，丙種及雜牌在三六〇〇案及五五二〇案爭購下，一致猛升，丙種晨開自四千七百元一路升至六千元關，潤德五五五及六〇四案多頭出籠，回挫至五千元，午刻紗花幫突來參加活動，價一路竄出七千元關外，結果軋升三千七百五十元，甲乙種開自二千五百元外達四千七百元，終升二千五百元，丁種亦漲二千五百元，戊種漲二千九百元，全市成交亦見增多，約一千餘萬。

金鈔歸於平淡
金號大半緊閉鐵門 餘雖營業市況清稀

【本報訊】當局澈查金潮案件，已在逐步進行，各金號之買賣流水賬，業由負責各機關正嚴加查閱。故大半金號均鐵門緊閉，狂購十餘日之金潮，遂入停頓狀態。但仍有少數金號，開門營業，集聚客戶，市況清稀，全日成交十九條，價六百三十萬。銀樓業飾金掛六十六萬賣出。美鈔黑市在一萬二千元左右。（政）

昨日始亦市況，當局查賬正在進行中，有一般金號及小錢莊，均自動暫停交易，尚有一部份小錢兌號，仍在半公開交易，大戶依然按兵不動，故市勢起伏狹隘，全日僅五十五萬善額，晨初五百五十萬有買戶，直待六百十萬，遂有成交，旋銀樓幫因門市交易轉旺，乘價低時，略有吸進，價一度高至六百五十萬元，旋散多略有吐售，價稍疲，午刻六百三十萬有買戶，午後因週六無甚變化，銷早軋升三十萬元，飾銀依見平穩。

銀根漸趨緊俏

【本報訊】鬆濫已久之銀根，日來有趨緊俏息，據統計月來內地匯滬上海之游資，達五千億以上，匯往於黃金者約二萬億，吸住頭寸約一千餘億，匯往於美鈔者約五百億，匯往於紗布者約一千億，其餘匯往在出口方面，原料，公債各種數字亦不少，因多數外埠頭寸之游資，對於不穩再冒險，本市銀樓觀望，因之市場款呈緊俏，以最近兩局頭寸拆進數字按日增加，計：

十一日差進　二〇七億
十二日差進　一七〇億
十三日差進　三四億
十四日差進　六二億
十五日差進　二九億
（于）

昨日外匯外幣市況，美匯電匯仍爲三千三百五十萬，黑市電匯甚少做開，減價均見挫落，計香港電匯跌二百五十元，羅比匯降二百元，先令挫二千四百元，黑市美鈔受金價起伏狹隘，一般鈔兌業因週六同行門市均照散開，價在一萬二三千元盤旋，港紙之軒輊，洪鈔受市匯報少，略跌百元。

央行明日開會商討 絲商歸還春貸問題

【本市訊】自政府頒佈收購秋繭辦法以來，各廠陸續由中央信託局開始收購秋繭交送者截至本月四日止，計達一八七担，包括秋絲八六二担，絲三二〇担，不供滬繭計全秋絲連同洪滬在內，總計二千八百餘担，是則中信局所收購者僅佔四分之一，至中央銀行按照規定，凡存繭貸款尚未還清者，須將繭繅成絲，按每担三百八十萬元送中信局收購，廠商以現款歸還春貸後，方可收購秋絲，廠方認爲有所困難，又據廠商意見如次：（一）收繭較多者，繅絲期限自應延長，在去年八九月以前，繅成生絲照每担三百八十萬元收購，尚不致蝕本過甚，在以後繅成生絲，因繅工隨物價增高，再以利息負担，每担成本已達四百五十萬至五百餘元，如目前絲價低於三百八十萬元，則廠商祗有忍痛送購，以避免政府麻煩計，不再另請加價，現市價超出三百八十萬元，廠商爲減少虧耗，似不能放棄機會。（二）資力薄弱廠商，因支付春繭貸款三成墊款，及保險與預付利息等，週轉不靈，受高利貸剝削，春絲耗本甚鉅，無法停工，被迫將繅成之絲出押或售去，如必需照三百八十萬元送購春絲歸還春貸，殊所難能，又悉：央行對此問題已深切注意，決定明日下午三時召集第三區繅絲業公會及春繭貸款處各負責人開會討論，預料不難謀取合理途徑以解決云云。（于）

台灣紙業公司 計劃增進產銷

【本市訊】台灣紙業公司，爲國內紙業中規模較大之組織，其產量亦佔全國各地紙業之首位，該公司總經理謝惠元，因公來滬，記者特往訪晤，詢以該公司之概況及今後擴展計劃，承面告稱：台省光復後，所有日人經營之輕工業，首由當局於三十四年十一月間組織監理委員會，分赴各廠進行清理，一面仍維持開工，繼續生產，及至上年四月各廠清理工作竣事，由監理委員會移交接收機關，斯時國營各廠亦於同月辦理交接，並經省公署與資源委員會共同洽商後，始於五月間組織台省紙業公司，以前者四成，後者六成合資創辦，關於該公司範圍，共有台北，台中，台南，高雄等四廠，台北廠尚設有士林二結兩地分廠，至各廠機器及設備，以台北與台中兩地十分之九均已修復，台南與高雄兩廠因損壞較甚，故最近尚未能生產，內部人事，現有職員六百餘人，工人二千四百餘，所有技術人員去日籍員工，於接收後，均已全部解雇，並由當局先後遣送回國，所留者亦係專門人材數人而已，該公司現在生產狀況，自接收至去年十二月止，總計數量二千餘噸，出品計有轉寫紙，打字紙，台灣紙，證券紙，模造紙，粟紙，綿紙，白報紙，牛皮紙，車票紙，灰褐色紙板等類，上述各種產品以目前之產量，僅能供一省之需要，尚未足以及外銷，但在上年該公司所出產之白報紙，運滬銷售，已有相當數字，關於該公司今後發展計劃，當分二個階段，第一先將現有損壞各廠，設法修復，以保持原有產量，第二步擴充機器設備之增進。又謝氏奉召出席全國紙業會議，及該公司首次董事會，即將赴京，國紙業會，由全國委員會召開，同時國內所有紙業單位，均將派代表出席云。

米市反見虛軟
南北二市到貨七千四百餘石

【本報訊】自長臨時限定白粳市價，市場內可提高至十二萬元，門市不得再高至十三萬元，昨日米市反見虛軟，白粳薄稍退入十一萬元內，市場交易趨勢較冷，全市來貨，亦已激增，門市白粳售十一萬元，西貢二號售十萬元，已無市交易，買戶未見擁擠。據社會局吉科長語記者：最近米市自暫定議價後，本週人進貨成本之臨時辦法，審議價格仍續有效，一星期後，可漸由政府呈有大量存米，對米價絕對有辦法抑平，此次提高，純爲[illegible]化。（政）

米市自暫定議價後，公開交易，市氣爽朗，緊張狀態，已不復存在，日形勢日益好轉，據兩市場粳秈米到貨均見增加，計南市共到二千五百〇五石，北市到九千九百〇一石，二市共計到貨七千四百餘石，交易較前擁擠，價格則再見下疲，因在此相宜價格，貨主已無意留綁，脫意甚濃，一般販戶亦乘機脫手後，可再入鄉販運，以是，市勢虛軟，進戶反多觀望，中關錫粳建價跌至十二萬五千元，高薄稍以十一萬成交，早稻及中次薄稻在十二萬內，故粳秈小四五千元，粳米到貨見多，價落近萬元。

棉紗幫再奮力進提
華股市勢逞雄
供少求多臨收直線上升 永紗新光景福創新高價

【本報訊】昨日股票市場，因隔夜謠傳之查賬問題，已證明不確，棉紗幫再奮力進提，市勢故又逞雄，剎那間邁步前進，但適逢週六，僅有半日交易，新多觀望，獲利稍有出籠，故市價常呈盤旋，惟終因供少求多，臨收直線上升，永紗又創新高峯。華懋掛牌散有解散還本消息，少數投機份子抬價，又告漲價，成交頗稀，可見散戶對此毫不感興趣。新光內衣與景福衫襪，均有某鉅子買進，市價堅挺不回，亦創新高價，據一般觀察，下週必再有輝煌之演出。全日美亞漲一五〇元，永紗漲一七五元，新光漲四十二元，景福漲三十三元，火柴漲一五〇元，商務漲一五〇〇〇元，信和漲三十元，總成交共二〇五〇萬股，國貨公司獨降五元。場外貼息開二角一分，二角五分半，新光與景福開一角八分及二角二分半。（政）

外股堅挺

昨日外股市況，盤傳香港金價下月開拍，人心振奮，四起搜補，怡紗晨喊一萬四千三百元有買戶，旋因的證行暗中有吸進，一路升至一萬五千元，午後北[illegible]稍有吐出，股市回疲，結果軋升七百元，[illegible]在香港開拍，[illegible]者升三千九百元，後者漲二百五十元，英聯業[illegible]。

市商會公告欄

「上海工人協會」假借名義淆惑聽聞
除報請當局澈究外 合行發表緊要聲明

通告

據本市各業同業公會紛紛來會詢問，今晨由郵遞到刊有「上海市商會」內置有「上海天后宮橋堍」「電話四〇〇五八」字樣之黃色信封，拆閱之下，內附「上海工人協會宣言」，是否由會代發等情，查該項信封，旣非本會通常所使用者，所刊電話又非本會裝置之號碼，顯係該上海工人協會假借名義，淆惑聽聞，除報請主管當局澈究外，合行發表緊要聲明，以正視聽。（三十六年二月十五日）通（三六）字第三六號

上海市商會啓

爲上海直接稅局所發三十五年夏季以前各季繳款書各商申請更正限於二月二十日截止逾限概不受理由

逕啓者案准直接稅局本月十四日市直字（卅六）第一九五五號公函開：查本局接辦本市營業稅業務四月，所發之三十五年夏季以前各季營業稅繳款書，迄今仍有[illegible]，本局爲[illegible]起見，[illegible]限於本年二月二十日停止，過此期限，即不再受理，如再有納稅人逕向直接稅局[illegible]……

中華民國三十六年二月十四日通（卅六）字第三三號　上海市商會啓

爲奉令查報戰前廠商向日本訂貨情形轉知查明具報由

逕啓者案奉社會局本月十三日商（三六）字第三九〇一號訓令開：「案准經濟部三十六年一月四日京工（三六）字第三〇二〇號代電開：『准外交部三十五年一月十七日東（三五）字第一〇〇一四號，電，以據駐日代表團電轉據盟軍總部物資保管組表示六點，其中關於我國戰前各機關廠商，向日本訂購器材，已付貨價，尚未交貨，或已付一部份貨價，合同尚未終了者，亟待查明，以便轉函洽辦，除分電外，相應電請查照辦理見復爲荷等由，准此，除分函外，合行令仰遵照辦理』等因，奉此，即便通告各業，查照具報，以憑彙轉，……」等因，奉此，相應函請查照辦理爲荷。……

中華民國三十六年二月十四日通（卅六）字第三三號　上海市商會啓

爲本月十九日爲新生活運動第十三週紀念請派代表二人於晨九時往大光明出席由

逕啓者，接本市新生活運動促進會王幹事吳植函稱：本月十九日，爲新生活運動第十三週年紀念，業經本會第十一次幹事會議決，於十九日晨九時，假座大光明大戲院舉行十三週年擴大紀念大會，并有電影餘興，屆時擬請貴會轉令各分會，各派會員二名，列席參加等語到會，相應函請貴會派定代表兩人，於十九日（星期三）上午九時，準時出席爲要，此致

各公會會員

中華民國三十六年二月十五日通（卅六）字第三四號　上海市商會啓

爲社會經濟兩部會同派員調查本市工商團體轉函知照由

逕啓者，案准社會局本月十四日組（卅六）字第四〇五一號訓令開：「案奉社會部卅六年一月卅日京組字第〇二二〇二號訓令，准經濟部卅六年一月十一日京工（卅六）字第三〇七八一號公函，以上海爲全國工商業最繁都市，工商業團體組織名稱異常繁複，且多與現行法令未盡吻合，茲爲明瞭該市實際情況，藉資調整而期劃一起見，擬會同派員前往該市視察，除函復外，仰即轉飭知照，此令。」等因，奉此，相應函達，即希貴會查照爲要，此致

公會會員

中華民國三十六年二月十五日通（卅六）字第三五號　上海市商會啓

代電　爲請禁革變相增加底薪由

上海市政府，上海市社會局，上海市勞資評斷委員會鈞鑒，本會爲各業職工要求增加底薪，違背府部政令，以一月底代電，呈請予以駁斥一案，頃於二月十一日，奉勞資評斷委員會指令內開，處二電悉，查本會第二次常會議決，處理工潮辦法第一項，規定底薪不得增加，但不足於最低工資者，得調整之等語，經紀錄并分行在案，凡職工要求調整底薪，而不符但書規定者，自當依照前項決議駁斥，仰知照并轉飭各會員知照等因，並分函各公會，並請其轉飭所屬工人有無增加底薪情事，一併查明具報去後，茲據本市鑄印工業同業公會函稱，本業工人，抗戰前每月十五元左右之工資，現在每月底薪十五元五角，另加津貼十三元五角，按照逐月生活指數計算，抗戰前每月二十七元之工資，現在每月底薪四十五元，自三十五年十二月份起，另加津貼十三元五角，按照逐月生活指數計算等語，查最低工資之計算，依法以按照當地生活情形，實能贍養兩人者爲標準，戰前二十七元之薪給，足敷一家兩三人之用度，已於「最低工資」之標準，並無不符，乃一度增加底薪十五元之後，猶以爲未足，另創所謂津貼名目，是陽避增加底薪之名，陰行增加底薪之實，取巧規避，在該業職工，固屬得寸進尺，不惜爲無厭之求，而國家之政令失效，工商之保障毫無，實不能不爲之扼腕太息，查津貼所以補薪給之不足，各業如未照生活指數計算工資，「底薪」與「津貼」，原可並行不悖，如果以底薪爲基數，逐月按照生活指數計算，則此項按照生活指數計算之支給，即係對於底薪之「津貼」，如再另創津貼名目，用作基數，以生活指數乘算，是底薪之外復有底薪，按照事理情理，實屬太覺牽強，主管官署既定有底薪不得增加之令，自應切實執行，使人民可以取信，晝四朝三，即等於朝令夕更，實非政治清明之時所應有，用敢不避冒瀆之嫌，自請糾正，所有各業職工工資，如有於底薪之外，另創津貼名目，以爲變相增加底薪地步者，統祈嚴予查明禁革，俾令出惟行，是否有當，伏候鈞示，上海市商會叩刪。

生橡膠與製品應劃分
海關稅則六四四號
橡膠業公會呈請財部轉飭海關辦理

【本報訊】本市橡膠工業同業公會，爲請求有關當局將海關稅則六百四十四號橡膠及製品應予以劃分，生橡膠列入生產必需免徵品中，按定貨時價格徵稅等事，特擬呈文呈請財政部當局，內容爲：竊以爲輸入進口附徵辦法於生產日用必需免徵附加中，未見橡膠工業主體原料生橡膠列入，橡膠係製造各種車輛輪胎及機器用橡皮帶及民需之球鞋成本之鉅，生存所繫，全業惶恐，特瀝情懇請令飭關務署海關稅務司，於稅則六四四號橡皮樹膠及其製品應予劃分，將生橡膠列入生產必需免徵附加品中，按定貨時價格徵稅，維護生產，以安工業事，竊職會同業暨以上海爲區域，其業務爲製造汽車輪胎，自由車胎，人力車胎，三輪車胎，機器用橡皮帶，及其他橡膠製品，供應全國各地需用，會員計七十二廠，承政府指爲重要工業，而職會亦由經濟部社會部核准在案，查生產原料生橡膠，國內向無生產，全賴南洋各地輸入，自去年十一月十七日公佈輸入臨時管理辦法以來，即未有新貨訂購，發生嚴重恐慌，經分呈行政院，經濟部，最高經濟委員會，輸入臨時管理委員會，請求按實用量以定限額在限額未定前祈予臨時許可，於本月三日奉交到「橡膠申請書核准數量與價值表」一份，（附照片）由職會按各廠主體機械公平分派，數額由各廠與進口商訂立定單，再經會核章准前後發給許可證，雙方售價議定按新加坡每磅四角六分及運雜費與十分之一關稅，合計利潤在內每磅國幣一千元，如照表匯及稅率變更由廠方負担，（附單照片）大約一月餘方可到貨，深苦青黃不接，以致一般囤積居奇，視爲利藪，黑市價格一日數漲，幾無止境，益以本過金價高翔，致貨者愈益瘋狂，職價每磅至一萬元外，幾達十倍，生產工業其將何堪，惟一部份工廠，或不接受定金限期交貨，不得，忍痛添補，或爲暫維工人工作，稍事補充，以求延續，而製品因購買力所限，僅與成本三數成，原料與製品售價，相隔之甚，均痛感難以爲繼，至本月六日報載，出口津貼進口附加辦法，規定按照去年十一月十七日公佈之修正進口貿易辦法，附表二之米，小麥，粉，煤，焦炭，棉花，肥料及硫酸錏等，免徵附加，至感政府顧慮周詳之至意，惟橡膠工業主體原料生橡膠未見明文列入，全業惶恐，蓋照目前輸入既有限制，黑市漫無止境，倘海關即據黑市認爲從價估稅，何商照定價一千元加倍而有餘，且此項黑市交易，既屬小數，更非法律所應許，查世界各國大都均乏橡膠生產，而其需用則關係軍用交通，莫不免徵關稅，獎勵輸入，在現行稅則既能如汽油之免徵口稅，於橡膠工業已深受影響，務祈轉飭關務署，海關稅務司於稅則六四四號，橡皮製品應予劃分，將生橡膠列入必需免徵品中，按定貨時價格徵收，以符政府維護生產之法意，俾此垂危殘喘之橡膠工業，得能維持生存。（池）

茶商提出二項要求
調整收價并由茶商經營出口 中央信託局尚在慎重考慮中

【本報訊】關於茶葉收購事宜，迄今尚未有下文，記者特於昨日往訪茶商代表，探詢事實真相，承告稱：去年度茶商因茶葉製造成本過高，無法外銷，故請求中央信託局予以收購，以免茶商身遭折蝕鉅，幾經商討，中信局及茶商雙方獲得協議，以每担四十萬三十萬及二十八萬三等中心價格，收購祁紅，屯綠及平綠等三種茶葉，茶商當即催促中信局速辦收購手續，並要求立即付予茶價之九成，俾茶商可以其中七成歸還前向農行銀行借押之款，以輕息負担，中信局即僅允付給貨價八成，雙方一再洽商，至去年年底，未有結果，本月五日，國防最高委員會通過補貼出口一百分之一百辦法，依照此項辦法，茶葉出口可略得微利，但茶商當即向中信局提出要求二項：（一）收購價格，祁紅每担五十萬，屯綠四十萬，平綠三十八萬。（二）茶葉出口事宜，應由茶商經營，所得百分之一百補貼費，暫加保留，俟出口獲利後，將利益中百分之七十歸民，百分之三十歸政府當局。中信當局對此項要求，尚在慎重考慮中，茶商爲迅速解決問題計，將於下星期（十七日）召開緊急會議，商討解決此事之辦法。（池）

絲綢
交易寥落 市價下瀉

絲綢一致下瀉，市場交易寥落，成交極少，一五〇高山及旭字半光猛降至五七〇至五七七萬左右，稍有買賣，廠絲亦疲價不振，綢緞全面縮小，美亞被面又小廿萬元，場內供求均少，大誠碧綢成交四十餘疋，價跌千元。

絲織業貸款
中交兩行 絡續收回 已逾四分之一

【本市訊】據悉：中交兩行自上年十一月廿五日開始辦理本市絲織業貸款以來，截至昨（十四）日止，聞中國銀行貸出總數爲三十億元，已收回者計八億七千萬元，尚未到期者計二十一億三千萬元，交通銀行貸出總數爲三，四二九，六五〇，〇〇〇元，已收回者計七九八，三一〇，〇〇〇元，尚未到期者計二，六三一，三三〇，八三三，三三元。

報館訂購新聞紙
輸管會儘先批准

【本市訊】紙張限額分配問題，輸入品管理委員會，尚在慎重核辦中，因種類繁多，其用途均須詳細調查，故業進口商之資格，迄未核定，而限額之分配，更無從着手，頃悉：該會正加緊辦理，本月內可全部解決，該會爲便利新聞事業之需要起見，各報館於去年十二月底前訂購之新聞紙，已儘先批准，許可輸入，此項批准之數量，列入本年度限額以內，目前本市市場混亂時期，紙價飛漲，每令升至十二萬元，高達四倍以上，連日亦隨金鈔下落二三萬元，可證爲投機家乘隙作祟，據紙業中人非正式統計，本市紙張存量極豐，即外紙不輸入，亦足敷半年之用，據輸管會負責人談：此次紙張列入限額，其意在節省外匯，各報紙應體念政府苦心，緊縮篇幅，黃色性之書籍，並應禁止發行，今後紙類之輸入，決視用途之需要量而定。

花

昨日紐約，美棉電訊，市況參差，漲跌五至十磅音，計近期美金三三．二五，遠期三三．二五，新花遠期二五．五五，米特林現貨三三．八五，又孟買印棉，因假期休市，昨有電訊，本埠現棉交稀價疲，因紗布市況續不振，及週六關係，僅鴻章綸昌申新六廠略有採辦云。

呢羢平疲

呢羢今市，以麥爾登呢及花呢一項，因各方吐售頻，致市勢突然回降外，餘貨則存貨方扳持，尚見平穩。

紡管會
驗紗總結果 未盡合標準

【神州社訊】紡管會負責人昨向記者表示，一月份收購棉紗之評定等級工作，業已完竣，惟根據檢驗之結果，成績不能如理想之滿意，檢驗項目中之紗支及撚數二項，各廠之成績均劣，雖經各紗廠之請求，將來之二項暫時不予扣分，俾放寬檢驗尺度，而使各紗廠能逐漸改善，然總結果依然能盡合標準，（戊級六十分以下）約百分之九十以上，因此對於收購價格又將重行依檢驗之等級而規定，各廠之一月份棧單，已送達該會者約有三萬餘件左右，尚有數小廠因手續未及趕辦，故約須月底前始能全部完畢，至收購貨款，即須待按照檢驗等級之價目結出後，始可開始發給，二月份之收購工作定十七日開始採樣待檢驗後，即可着手收購。

紗布續軟
現棉交稀價疲

紗　現紗市況，晨初再告狂退，四十二支藍鳳報喊六七五萬，低見六六五萬，近收市時以棉紗品等，廠商實銷不弱，行情告興，特雙馬升四二萬，小做四〇〇萬，收價回至四四〇萬，其餘跌漲少。

布　細布初喊一五萬三千元，五福布市喊價轉軟，即退至一四萬九千元，收價回呆，龍頭細布開後喊一五萬二，收價平，低檔爲一五萬二，[illegible]至一五萬元，六萬二，低檔爲一五萬五，場上喊價虛疲，買者出一五萬五，觀望，成交細，前市看小，紡建遇六照例開售，藍鳳白坯開價一千五百元，[illegible]。

實銷呆滯 麵粉下挫

麵粉因米價已趨回跌，人心趨虛，廠配粉不斷配出，實銷頗呆，又社局監督甚嚴，投機斂跡，初市喊價雖平但乏受主，終朗洋粉小至二三千元，統粉等均回跌，但做開極少，麩皮實買均見回籠，宿麩皮開三萬一千五百元，成交約千包，黃豆運[illegible]。

元，及金元，銷路較佳，挺升二三千元，乍豆平定，杜豆出戶較多，反見挫落，揀青貨穩挺升約五千元，荷米，紅糧因有酒精廠去路，由某號代購，挺升千元，赤豆平，芝蔴小磨納股，挺升五千元，生仁售爲頗多，又降[illegible]餘。

茶市靜中帶堅

昨日茶市，趨勢不脫靜中帶堅之局面，良以本方續辦貨葫居奇售，故客方買氣雖仍活躍，卒難隨心所欲，是以交易未許旺觀，而售價方面，異常穩固。茲悉：卅四年份陳祁汪裕泰茶號，求甚般，刻下已在與安徽茶葉公司磋商中，聞價格相差不遠，大致於日內即能達成議。又訊，謂來蘇州有對於茉莉香片，亦有涎垂一尺之勢，日前正擬向本市茶商索取茶樣，俾資選購。

吳市長表示
食油原料問題 倘仍不能解決 再考慮調整議價

【本市訊】本市食油配售，因油廠原料缺乏，見成本高漲，市府酌定議價，已不敷成本，故油廠以貨配已停止供應，亦告停頓，茲悉油業公會籌備會主任委員張超，油代表謝裕祥等，特於昨日下午四時前往市府謁吳市長，報告目前油價上漲原因，並請求調整議價，吳市長表示：當允設法供給原料，倘再不能解決，再考慮調整議價，油業旣已準備於下週二恢復工作云。

糖市一蹶不振

糖市，今日因下週一台糖公司第六期配售款關係，人心趨於疲，粗砂根糖商大戶抛售，中砂晨低價十八萬八千元，後略同上，車白滾降二萬元至一萬五千元，興化白高降二萬，興化亦跌一萬，各市一致疲降，交易清淡。

食油回跌

食油本見疲下，在各貨疲後回平，下午中，油價趨勢，故本街雖吸納有健，而供源較納客戶多，價格初微降，[illegible]實價油出二十四萬五千跌至二十四萬元，豆油供求相等，交易不多，清油及小車麻油均平定，豆餅價則多少進，價亦盤旋趨降，各牌中小五百元。

漫談市場
公債之壯士　·德惠·

公債自勢，春節以還，狹隘盤旋，今見生氣，蓋尤其以無價重本之舉，而其後大在未公開買賣中，大戶之興參加，故其走勢，除證券交易略作活動外，市況堪稱冷淡，自金鈔因橫跳而遭當局澈查訊傳佈後，一部份游資，開始移轉證券市場，故日來中外股票，呈同一躍進姿態，僅市日前法院判決中國銀行之存款二千倍償還，一般又浮起了幻想，以債市亦可望二千倍還本，於是前市即在投機活下，展開飆風，統丙價升至四千元外，昨市更以紗花幫之加入活動，價又至此，於是漲勢火熾，竟飛升至七千元外，且漲勢頗盛，其後以去歲夏季統丙曾一度漲至八千元外，迫政府聲明以一對一還本後，突告暴瀉，最低至一千元內，因之發生風潮，前車之鑒不遠，而今又掀起狂瀾，二千倍還本之火泡，恐曇花一現，屆時不知又有若干投機活動者，作「壯烈」犧牲焉。

九和書局

宏興鷓鴣菜

宏興藥房出品
上海[illegible]路
[illegible]一德路
香港莊士敦道
[illegible]道二九五號
[illegible]第一路[illegible]里三九號

輸入臨時管理委員會執行委員會公告　第八號

茲將修正辦法第十[illegible]條規定貨品分類得按情勢之需要予以變更茲將本會附表重分類問題小組會議[illegible]問題顧問委員會聯合會會議並經執行委員會議決在案其變更如下

（甲）附表（二）進口稅則第四二[illegible]號貨名[illegible]原未詳[illegible]改列入第四二[illegible]號稅則

（乙）附表（二）之輸送油類卡車列入附表（一）

（丙）稅則第三二五號貨名飛機及其配件改列入附表（一）

（丁）附表（三）甲）貨名呢絨四項改列入附表（三）（乙）

右項各貨物之輸入申請嗣後應行按照附表分類辦理申請手續除呈奉最高經濟委員會輸入臨時管理委員會指令准予備案外特此公告

中華民國三十六年二月十四日

輸入臨時管理委員會執行委員會秘書處啓

商報行市

▲滙　二月十五日（單位：法幣元）×跌

▲金銀外幣
名　賣價　買價
烚赤黑市
開價　五九〇〇・〇　五九〇〇・〇
最高　六〇五〇・〇　六〇五〇・〇
最低　五九〇〇・〇　五九〇〇・〇
午收　六〇二〇・〇　六〇二〇・〇
下午　六〇三〇・〇　六〇三〇・〇
最後▲六〇三〇・〇　六〇三〇・〇
比上日漲三〇〇點
當日五五無上落
配給數　一萬元單位　一五〇〇
銀樓飾金　×六五〇〇〇
公出收進
飾銀（兩）
銀元（枚）三〇〇〇　二八〇〇
美鈔開　一三〇〇〇　一二八〇〇
正午　一三〇〇〇　一二八〇〇
下午×一三〇〇〇
羅比滙×三〇〇
香港滙×二六〇〇
三〇年港鈔　二四〇〇
三五年港鈔　二四〇〇
三六年港鈔　二四〇〇
三七年港鈔　二四〇〇
先令×三二〇〇
瑞士法郎　一五〇〇
英金鎊　二七〇美元
澳金鎊　二七〇美元
菲律濱　〇・四五美元

▲利率
中央銀行掛牌每千元
重貼現　六角
拆款日拆　六角　五角
錢業公會掛牌
拆息（千元）
暗息（每元）▲一角六分

▲公債
統甲種▲四五〇　四七〇
統乙種▲四五〇　四七〇
統丙種　四七〇　四八〇
最高　四七〇
最低　四七〇
正午▲五〇〇
統丁種▲五〇〇〇　五〇〇〇
統戊種▲五〇〇〇　五〇〇〇

▲華股
名稱　上午　下午
中紡開盤　八三〇
收盤　八〇〇
成交數　八・〇〇〇
（比上日）平
永紗開盤　一四五〇
最高　一六七〇
最低　一四五〇
收盤　一六六五
成交數　四・五二五・〇〇〇
（比上日）▲一七五
信和開盤　五五〇
最高　五六〇
最低　五五〇
收盤　五五〇
成交數　四六五・〇〇〇
（比上日）▲二〇
榮豐開盤
收盤
成交數
（比上日）
內衣開盤　三五五
收盤　三三〇
成交數　一〇・〇〇〇
（比上日）▲一〇
新光開盤　四三五
最高　四六〇
最低　四三五
收盤　四五五
成交數　九五〇・〇〇〇
（比上日）▲三一
景福開盤　五五五
最高　五六五
最低　五五五
收盤　五五八
成交數　一・〇五〇・〇〇〇
（比上日）▲三五
景綸開盤　三三〇
最高　三三五
最低　三二〇
收盤　三二五

▲遞交股市
名稱　上午　下午
永紗開盤　一五四〇
最高　一七二五
最低　一五四〇
收盤　一六九五
成交數　八・六四五・〇〇〇
（比上日）▲一五〇
信和開盤　五七〇
最高　五七五
最低　五五五
收盤　五五五
成交數　六九五・〇〇〇
（比上日）▲四〇
新光開盤　四三五
最高　四六五
最低　四三五
收盤　四六五
成交數　一・五三五・〇〇〇
（比上日）▲一〇
景福開盤　五六〇
最高　五七〇
最低　五五〇
收盤　五六〇
成交數　一九五・〇〇〇
（比上日）×一〇
美亞開盤　四〇〇
最高　四〇〇
最低　三九〇
收盤　三九〇
成交數　一三・五〇〇
（比上日）▲三〇
勤興開盤　二四〇
最高
最低
收盤
成交數
（比上日）
華豐開盤　三三五
（比上日）
國貨開盤　一二〇
收盤　一二〇
成交數　四二・〇〇〇
（比上日）平
麗安開盤　二三〇
收盤　二三〇
成交數　三五・〇〇〇
（比上日）平
永公開盤　六五五
最高　六六五
最低　六五〇
收盤　六五五
成交數　七五〇
（比上日）▲一五〇〇〇
商務開盤　六五〇〇
收盤　七〇〇〇
成交數　五八〇
（比上日）
水泥開盤　一九〇
最高　一九五
最低　一九〇
收盤　一九〇
成交數　二〇〇・〇〇〇
（比上日）▲一五
華豐開盤　三一〇
最高　三二〇
最低　三一〇
收盤
成交數　二〇・〇〇〇
（比上日）▲一五〇
大中華開　二〇〇
收盤
成交數　二五・〇〇〇
（比上日）平
新亞開盤
收盤
成交數　三〇・〇〇〇
（比上日）▲三五〇
美亞開盤　三六五
最高　三八〇
最低　三六〇
收盤　三八〇
成交數　四三五・〇〇〇
（比上日）▲三五
勤興開盤　二五〇
最高　二六五
最低　二三八
收盤　二四〇
成交數　一〇・〇〇〇
（比上日）×三
成交總數　八・八〇五・三〇〇股

▲場外股價
成交總數二・五三一・五〇〇股（以下下週二遞交）
名稱　上午　下午
永紗開盤
最高
最低
收盤
成交數
（比上日）
華豐開盤
最高
最低
收盤
成交數　八三五・〇〇〇
（比上日）▲四
成交總數　四三五・〇〇〇股
漢冶萍　三〇〇
中華書局×五〇〇〇
閘北水電▲七〇〇〇
南洋新股　三〇〇〇
華成烟草　八〇〇〇
大生一廠　三五〇〇〇　三五〇〇〇
大生三廠　三五〇〇〇
中興煤礦　八〇〇〇〇
中國銀行　八〇〇〇〇
先施公司　七〇〇〇
五洲藥房▲四〇〇〇
華商電氣×四〇〇〇
上海水泥　三〇〇〇〇
內地自來水　四〇〇〇
世界書局新股
浦東電氣　二〇〇〇
交通銀行　四〇〇〇
國華銀行　七〇〇〇

▲外股
怡和紗廠　一四五〇〇　一四七〇〇
英聯船塢　一五五〇〇
業廣地產　二〇〇〇
會德豐▲六〇〇〇
怡和啤酒▲二〇〇〇
紙業▲三〇〇
綢業▲二〇〇〇
鋼業▲四三〇〇

▲食米（石）
（南米市場）
白粳上　三〇・〇〇〇
薄稻上　三〇・〇〇〇
早稻上　×二八・〇〇〇
羊秈上　×二六・〇〇〇
埠秈上　×二四・〇〇〇
白元上　×二〇・〇〇〇
陰元上　×二〇・〇〇〇
糙米上　×一八・〇〇〇
（北米市場）
機靖江秈中　九七・〇〇〇
白粳上　一三〇・〇〇〇
中　×一二五・〇〇〇
下　×一二〇・〇〇〇
薄稻上　一二〇・〇〇〇
中　×一一五・〇〇〇
早稻上　×一一七・〇〇〇
中　×一一五・〇〇〇
羊秈上　×一一〇・〇〇〇
杜秈上　×一一〇・〇〇〇
埠秈上　×一〇八・〇〇〇
白元上　×一一〇・〇〇〇
陰元上　×一〇五・〇〇〇

▲麵粉　場外交易
救濟統粉
統白粉
利朗洋粉七四　×二七・〇〇〇
又　×二七・二〇〇
宿數麩皮百斤（廠盤）　二一・五〇〇

▲麵粉（門市售價）
砲車粉　三〇・〇〇〇
兵船粉　三〇・〇〇〇
老車粉　三〇・〇〇〇
麥根粉　三〇・〇〇〇
福新粉　三〇・〇〇〇
雙龍粉　三〇・〇〇〇
漁翁粉　三〇・〇〇〇
利朗洋粉七四　二七・〇〇〇
砲車粉　二一・五〇〇
兵船粉　二一・五〇〇
老車粉　二一・五〇〇
麥根粉　二一・五〇〇
福新粉　二一・五〇〇
雙龍粉　二一・五〇〇
漁翁粉　二一・五〇〇
利朗洋粉七四　二八・〇〇〇

▲雜糧
大連黃豆▲七四・〇〇〇
又▲七五・〇〇〇
天津金元▲七〇・〇〇〇
浦東黃豆　七〇・〇〇〇
又　×七三・〇〇〇
平湖黃豆特粗　九〇・〇〇〇
又　中粗　八〇・〇〇〇
又　小粒　×七八・〇〇〇
崇明沙黃豆　七四・〇〇〇
又
漢口午豆　七五・〇〇〇
平湖揀青豆▲一一五・〇〇〇
天津菉豆　八八・〇〇〇
張家口又　一一六・〇〇〇
崇明沙赤豆　七〇・〇〇〇
又色米▲四七・五〇〇
寧波又▲四七・五〇〇
泰州紅糧　五一・〇〇〇
漢口又　四九・〇〇〇

▲食油　場外交易
又白廠▲一二一・〇〇〇
開封生仁　×一五〇・〇〇〇
又　×一四〇・〇〇〇
臨封生仁　×一四〇・〇〇〇
徐州生仁　×一三五・〇〇〇
來倉生仁　×一四〇・〇〇〇
青島生仁洋莊　一六五・〇〇〇
青島蟹生油　×二六五・〇〇〇
又小車　×二四〇・〇〇〇
又吉普桶　×二三五・〇〇〇
又吉桶生蔴油　二六五・〇〇〇
本廠清油　二四〇・〇〇〇
吉普桶小車蔴油　二三〇・〇〇〇
又
島山淨豆油　二九五・〇〇〇

▲豆餅
肥字餅　二七・五〇〇
又
徐記餅　二七・〇〇〇
惠山餅　二七・〇〇〇
仁記餅　二七・〇〇〇
義記餅　二七・〇〇〇
昌記餅　二七・〇〇〇
生記餅　二七・〇〇〇
建字餅　二七・〇〇〇

▲棉布
美亭士林　×四一〇・〇〇〇
雙雞士林　四〇〇・〇〇〇
桃花女士林　×三六〇・〇〇〇
紅歌女士林深　三三〇・〇〇〇
又淺　三〇〇・〇〇〇
金九鼎士林　三八〇・〇〇〇
繁華夢士林▲四〇〇・〇〇〇
羅漢圖士林　×三七〇・〇〇〇
交通圖士林　×三三五・〇〇〇
時裝圖士林　三六五・〇〇〇
新家庭士林▲三九〇・〇〇〇
一九〇金九如又　×三四七・〇〇〇
六〇銀九如又　×三二七・〇〇〇
時裝圖標準布　三六〇・〇〇〇
繁華夢又▲三五〇・〇〇〇
金九如漂布　×三〇三・〇〇〇
跳鯉漂布　×一九五・〇〇〇
三丁大馬細布　一五六・〇〇〇
神龍細布　一三〇・〇〇〇
龍頭細布　×一五五・〇〇〇
五福細布　×一五〇・〇〇〇
陽鶴細布　×一四五・〇〇〇
彩球細布　×一四五・〇〇〇
藍鳳細布　一四五・〇〇〇
藍雞細布　×一四六・〇〇〇
三〇大明府綢　二五〇・〇〇〇
八〇大明府綢　二四〇・〇〇〇
一統納夫安　二三〇・〇〇〇
電光斜　×二九〇・〇〇〇

▲紡建棉布（單位：千元）
▲棉布
藍鷄細布　一四九
AAA直貢坏　八八
斜紋坏　七七
四君子四〇印花色丁　九九
又　四三　九九
又　四二　九九
米又　藍夾布　九九
聚寶村四二四印花色丁　二〇八
又　三二八印花直貢　九九
又　散裝　又　一〇六
金蓮妙舞印花嗶嘰　一四〇
一帆遠天海昌藍布　一三〇
美寶鴨蛋印花直貢　一二八

▲棉布
大明呢　二四〇・〇〇〇
雙飛蝶康福呢　一八〇・〇〇〇
三〇財神綢呢　二一五・〇〇〇
霸王藍布　二〇〇・〇〇〇
九如藍布　×二〇五・〇〇〇
勝利藍布　×二二〇・〇〇〇
飛美人航空藍布　▲二一〇・〇〇〇
繁華夢大上海　二四〇・〇〇〇
紅歌女V絲光藍布　二二〇・〇〇〇
羅漢圖安安藍　二三〇・〇〇〇
四〇七子藍布　一九八・〇〇〇
四〇七子元布　一三八・〇〇〇
四〇雙童　又　一一〇・〇〇〇
美人魚　又　二〇〇・〇〇〇
三格子嗶嘰　一四二・〇〇〇
金蓮妙舞嗶嘰　一四〇・〇〇〇
四君子金印　×一四〇・〇〇〇
又　白印　×一二一・〇〇〇
三四喜直貢　一八〇・〇〇〇
四君子直貢　一四五・〇〇〇
霸王三十林　一九五・〇〇〇
時美圖印花嗶嘰　×一六〇・〇〇〇
又印花直貢　一六五・〇〇〇
時美白地花洋紡　一五五・〇〇〇
紅九如元布　×二二七・〇〇〇
二〇景福線呢　二〇〇・〇〇〇
天倫大紅　×二二〇・〇〇〇
天倫漂布　×二二〇・〇〇〇

▲棉紗（單位千元）
四二支藍鳳▲七・二〇〇
四二支水月▲七・〇五〇
四二支日光　六・九五〇
四二支寶光　六・九〇〇
四〇支藍鳳　六・五〇〇
三二支藍鳳　×五・〇〇〇
三二支銀月　×四・九五〇
三二支陽鶴　四・七五〇
三二支五彩星　×四・八〇〇
三二支立馬　×四・八〇〇
三二支龍門　×四・八五〇
二〇支特雙馬　×四・四〇〇
二〇支雙馬　×三・九〇〇
二〇支特金城　×三・七〇〇
二〇支特大發　×三・八五〇
二〇支特好做　三・七〇〇
二〇支水月　×三・六〇〇
二〇支立馬　×三・四五〇
二〇支藍鳳　▲三・五五〇
二〇支紅奎星　三・四〇〇
二〇支紅人中　×三・七五〇
二〇支天女　▲三・五〇〇
二〇支紅蜂筒管　×三・四〇〇
二〇支豐年　×三・三〇〇
二〇支寶光　三・三〇〇
二〇支金雞　三・八〇〇
二〇支雙球地　×三・六五〇
二〇支金寶星　×三・四〇〇
二〇支金塔　三・一〇〇
一六支光明　×三・二〇〇
一六支三明　×三・二〇〇
一六支紅雙喜　×三・二〇〇
一六支彩雞　×三・一五〇
一六支天女　×三・二五〇
一六支金元寶　×三・〇五〇
一〇支金寶星　二・六〇〇
一〇支童子軍　×二・七五〇

▲棉花
大中集　七三〇・〇〇〇
沙市花　六六五・〇〇〇
太倉花　四四〇・〇〇〇
以上廠家進價

▲廠絲
B八一又　七五〇〇・〇〇〇
C八二又　七三〇〇・〇〇〇
D七七又　七〇〇〇・〇〇〇
E七三又　七一〇〇・〇〇〇
中級廠絲五担　六五〇〇・〇〇〇
又　另担
諸暨土絲五担　五四〇〇・〇〇〇
又　另担　五四〇〇・〇〇〇

▲人造絲
一二〇橋新貨　五九〇〇・〇〇〇
一〇〇天橋　×五四〇〇・〇〇〇
一二〇山馬　×五四〇〇・〇〇〇
一二〇旭字　×五四〇〇・〇〇〇
一二〇高山　×五四〇〇・〇〇〇
一二〇東洋　×五四〇〇・〇〇〇

▲綢緞
千里大富貴被面條　一六五・〇〇〇
千里快樂被面　一五五・〇〇〇
華強綾被　二五〇・〇〇〇
大發標印　又
公益多　又　四五・〇〇〇
大成格子碧縐　碼二五
美亞被面　貨
大偉光　碼
協與祥四〇寸綢緞
杭華絲織碼
又白羽紗　又
又元素緞　又
杭芝陵　又
大香緞　又
華強綾　碼
西城紅邊敦緞碼
楊允記九霞緞　碼
楊允記鳳尾呢
楊子記福綾呢　碼
千里千金綉
麗華綢　尺
雲綢緞　又
杭紡
杭紡　又
冲電川紡疋
鋼扣紡　又
二〇碼標準洋紡
普通杭紡　疋
陸仁織錦緞每件

▲呢絨（碼）
貨價一一直貢呢　一五〇・〇〇〇
又一〇一華達呢
又四〇馬褲呢
又一〇一細嗶嘰
又三〇直貢呢
華綸五〇直貢呢　一四〇・〇〇〇
又三〇嗶嘰
又華達呢
章華西裝花呢
章華女色呢
又駝斯錦
又嗶嘰
新新二〇〇直貢呢
協新西裝花呢
大成四〇花呢
美貨麥爾登呢
美貨厚嗶嘰
大雙大衣呢
美製大衣呢
上行價批發下門售

▲絨線（磅）
（售價單位千元）
三峯牌細絨　九〇　一三六
地球　又　九〇
英雄　又　九〇
皇后粗絨　七二〇　八四〇
學士粗絨　七二〇
蜜蜂粗絨　七二〇

▲棉織品
上行批發下門售
英雄粗絨　七六〇　八四〇
地球牌粗　七〇〇　八四〇
雙洋　又
金錢　又
三官司汗衫
二〇飛馬汗衫
三紅鑽男襪
三斑馬男襪
一〇〇龍鳳錦襪
明星毛巾
一六寸又安全網條帕

▲食糖
興化白高　×三〇〇・〇〇〇
又　次
興化赤高
又　次
潮汕青
片青
台灣赤
又　次
大統五彩被單
三星被單
大中嗶嘰被單
普明彩花被
又彩方又

▲南北貨
漢口桃仁開
大興紅棗
宿遷　又開
中伯川耳
泰山頭耳
龍口粉開
本廠冰
連州冰
台灣生砂
粗砂
又中砂
又次

▲海味
干貝　高
又　次
鮑魚　高
新屯關開
洋菜高
上洋金勾尾高
沙田尾高
雙牛粉
武夷粉
又

▲染料
硫化元
大司又
鷄鳴元　十斤
五馬味
三星灰
瓊姑藍
天官楼
天鵝地毛灰
和合粉
三鶴藍

▲化工原料
吃鹹元
孫信快藍
大根藍
元巴又
三美蘇
獅球蘇
白兩硼砂
黑電粉光
又
大字快靛
劍馬藍
海陽粉
樂圖雪雪
三僧
鉀粉燐性金黃
二〇公斤月牌燒鹹
二〇公斤月牌純鹹
一〇〇公斤美貨燒鹹
二〇〇美貨小蘇打

▲皮革
上行批價 下行門售
生水牛皮
大阪生黃牛皮
中阪生黃牛皮
小阪生黃牛皮
以上批價單位百市斤
生山羊皮
生綿羊皮
以上批價單位張
水牛底皮
三片黃底皮
一六片頭底皮
三片黃底皮
皮帶皮
以上磅單位
大黃牛面皮
中黃牛面皮
小黃牛面皮
以上市尺單位
鹿皮
美國牌黃紋皮
順鳳牌黃紋皮
洋房牌黃紋皮
金鑽黃紋皮
以上英尺單位

▲鑛油
一〇〇度車油
二〇〇度車油
高級馬達油
美孚錠油
德士古汽油
以上英尺單位

▲液體燃料
美孚火油
德士古火油
又
又

▲橡膠
以上每磅價
紅橡皮（生橡膠）
白橡皮　又
以上內外胎每隻
車胎
力又
以上內外胎每副
雙錢三×內外胎
力又五寸自由車胎
雙錢元寸自由車胎
雙錢人力車胎
又
力大士等汽車胎
同力回口男套鞋
又　特製球鞋
又　長統靴
雙錢長統靴
又　女長靴
力男靴
同力萬里鞋
又　長統靴
同力回口男套鞋
雙錢大平等靴
又　天足女套鞋
雙錢回口男套鞋
・跑鞋・　每雙
一二〇〇白凡士林
又腦
白臘　又
以上每磅

▲燃料
洋燭（聽）
鴻其塊
芭作塊
陽泉塊
白煤屑
開灤一號塊
開平二號塊
大同統塊
西煤塊
普通烟屑
上等烟屑
以上均每噸
上等煤球
中等煤球
次等煤球
▲柴炭（担）
殿栗柴
松什柴
蒲包炭
海門鹽炭
美孚火油
亞細亞火油
美孚薄柴油
亞細亞薄柴油
散油
棧單
散油
棧單

▲川臘柏油
上行批價下行門售
米心（市担）
牙口　又
禾本　又
坪油　又
名尖　又
關油　又
尖廠　又
拆　又

▲茶葉
高年陳中郎門
新中　杪
陳上珍眉
路莊新上珍眉
新紹杪

▲紙張
西白報紙　令
又　零售
對開報紙
又　零售
蘇造報紙
又　零售
輕磅道林紙
重磅道林紙
重牛皮紙
四號牛皮紙
西白打字紙
又零售
西色打字紙
又零售
西白有光紙令
又零售
大樂玻璃紙令
又零售
白透明紙令
又零售
銅版紙令

▲猪鬃（司担）
本地七號黑鬃
漢口　又
車鬃　三
碼光鬃
二七碼光鬃

▲腸衣（桶）
本海牛油
蚌埠牛油

▲牛油（司馬担）
上行批價下行門售
順西洪（桶）
本廠數洪（桶）
東西洪（桶）
星度白油担

▲桐油（千元）
萬縣

▲教育文具
金城一號汁打
天然　又
金城十二色
易利十二色
金城印色油
雙鐘臘紙
鴻堂星普筆羅
三一六金星筆
維納斯鉛筆羅
中山寫字又
新樂寫紙又
浪西一水
二號大水
三號一又
雙大字皮球
大樂綠膠
華象大小寫羅
飛輪牌本又
紅蝴蝶筆

▲五金
三星鐵皮
人紗布
洋釘　百市斤
一寸洋釘
二寸洋釘
三寸洋釘
四寸洋釘

▲五金另件
鉸鏈　打
又
螺絲釘
美鉛粉　磅
一寸紡綫
一寸自由鈴
二寸皮帶扣
又
五金　打
一寸回用門鎖
三寸門鎖
又
一寸國制插鎖
九寸古銅插鎖
一寸國制色鎖
國產刁先令×
美國鑽絲鑽打
國產羅架
美元鎚鑽
二寸抽斗鎖
三羽和用抽斗鎖
刀牌三節鉛先令
手牌木尺
鐵絲打寸
纖維絲布
牛毛氈
木羅絲
鋁羅絲
機器羅絲

▲鋼鐵
本鐵鉸
瑞典又
一分青鋼板
鑄鐵
鉛鐵
洋版鐵
三角鐵
六分路皮

▲紡織材料
（台）
（台）
牛皮BY
牛皮
寸半
寸半

▲建築材料
紅瓦（V）
青瓦　千塊
石灰（担）
黃砂（噸）

▲洛櫟
青車
普車

▲木材
美國洋松
來柳安（尺）
菲律柳安（尺）
洋松方子（尺）
橡木（尺）
柚木（尺）
檜木（尺）
杉木大條子（尺）
杉木小條子（尺）
柳安三夾板（塊）
本松片（尺）

▲電器材料
三〇國貨皮線圈
又
三碼鳳凰花線
又　外　又
美國燈頭
穆木晶鋼燈頭打

▲化妝品
三星牙膏（羅）
先施牙膏
美人牙膏

▲國藥
黃連麵
青　又
西　又
牛黃
西　蒙參
牛地
西超山
白朮
野龍草
水
馬斗鈴
美黃
葉貝齒
白　又
杭蘇苓
大化公丁
玫瑰　又

▲參燕
天鳳記
仁記
義記
禮記
智記
信記
順記
花記
春記
夏記
大日記
日記
月記
秋記
冬記
多記
王記
功記
文記
小記
中記

▲西藥
甘油
維他命
加當片
淡　獅○六
老黑獅○六
阿司匹林片
減痢油
阿的平片
度冷丁針
配尼西林（施貴寶）

▲醫用器料
美化牙刷
皮膚刷
又
注射器
紗布
脫脂棉
膠布

▲捲烟
上午　下午
三炮臺
三大英
美麗
金鼠
白金龍
大前門

▲火柴
美麗
鳳凰
玫瑰
車輪
南京
金鼎
老虎
寧波
上海
國光

▲肥皂
三〇固本
劍刀
光華
鼎

▲魚類
單位（百市斤）
黃魚
鯽魚
白魚
帶魚
花魚
鯉魚
甲魚
蝦
橫　魚
白絲
鯿魚
黃鱔

▲鮮蛋
大號雞蛋　每担
中號鴨蛋
小號鴨蛋

▲酒類
紹京大遠年
紹加大遠陳
紹加上等干陳
紹京上等干陳

▲食鹽
淮鹽
南鹽
以上北價市担

▲洋燭
船牌
鷹牌

▲鮮肉
黑魚
長林
大黃魚
小黃魚
海鰻
米魚
鮸魚
海禿
力魚
目魚
鯊魚
帶魚
門蟹
蝦子
虎魚

▲抽貨蔬菜（百元單位）
紅元卜
白元卜
地力
藕
茭
白梗芋
紅梗芋
洋山芋
山芋
長卜
雪菜
青菜
黃芽菜
芹菜
菠菜
大蒜
薺菜
葱
香菜
韭芽
塔柯菜
菜莧
油菜

▲罐頭食品
利比十鹹牛肉
美貨啤酒
上海　又（退瓶）
怡和　又（退瓶）
梅林
全鉑
美貨威司開
國貨威司開
SW咖啡

國外商情

▲漲　×跌

▲倫敦中國外債
十二月十四日
湖廣鐵路
津浦鐵路
滬寧鐵路
英德續借
克里浦債券
道清鐵路
京滬鐵路

▲紐約股市
鐵路指數（電訊）
公用業
工業
40種公債
15種鐵路
70種證券
商品股
成交數
聯合化學
美國電報電話
美國電車
美國輻射儀器
美國推進器廠
美國自來水廠
安拿科達銅礦
布爾溫機車
大通銀行
惠力斯汽車
統一石油（辛克萊）
宸提士飛機
陶格拉飛機
電力資股
通用電機
通用汽車
古德立橡膠
固特異橡膠
國際鎳礦公司
國際紙電
國際電報電話
花旗銀行
國民用品
國家釀酒場
約・央鐵道
派　蒙影片
潘者鐵路
阿爾西歐無線電
共和鋼鐵
殼牌石油

▲紐約棉花
現貨
三月期貨開
收
五月期貨開
高
低
收
七月期貨開
收
十月期貨開
收

▲紐約商品
標準石油
斯東章勃斯
台灣硫磺
二十世紀福斯
聯合炭精
合衆飛機
合衆橡皮
合衆鋁鎮
合衆鋼鐵
最高
最低
西部鐵路分級
烏寧滿毛織

▲紐崙棉花
現貨
三月期貨收
五月期貨收
七月期貨收
十月期貨收
十二月期貨收
正月期貨開
三月期貨開
收
五月期貨
七月
十二月期貨開
收

▲支加哥穀麥
三月又新貨
五月又新貨
七月又新貨

▲支加哥小麥
三月期貨
五月又
七月又
九月又

▲倫敦股市
實業股
金礦股
國內鐵道股
商品股
國際鎳礦
加拿大太平洋鐵路
蒙塵利銀行
〇・〇三五鹽理公債
〇・〇三五融債
德國債券（伯威司）
有利銀行
一九〇七日本五厘債券
一九二四日本六厘債券
南滿鐵道五厘債券
英加拿銀行
滙豐銀行
標準汽車
帝國化學工業
鄧洛浦橡膠
利華兄弟化學
福特汽車
電信公司
英美烟公司
帝國烟草公司
紐克化學
英荷橡膠
GK橡膠
橡膠托辣斯

▲聖保羅棉花
現貨第四號收盤
又　第五號又
三月份　又
五月份　又
七月份　又
十月份　又
十二月份　又
殼牌運輸貿易
墨西哥鷹牌石油
緬甸石油公司
司殼合鑛業
緬甸公司

▲孟買棉花
三月份新貨收
五月份新貨收
七月份新貨收
九月份新貨收

▲蘇里士匯市
倫敦
紐約
巴黎
不魯捨爾
安姆斯丹
里斯本
斯德哥爾摩
斯德克斯
西班牙
（其餘各欄數字細小，多處[illegible]）

法寶

·江上楓·

「法寶」這名詞，在咱們中國，已深入民間，而爲婦孺咸知。尤其熟讀「封神榜」的朋友，他能告訴你，三太子哪吒的乾坤圈，二郎神楊戩的哮天犬，說來往往如數家珍，教人聽着，眞有出神入化之妙。

二十世紀的人，當然已不會相信人世還會有這類「法寶」，揩着有乾坤圈，放出哮天犬的情事。可是竟有人告訴我：畢竟倘有人在那裏互放法寶，所以我們在此時此時，仍常會感到「天翻地覆」，「頭疼腦脹」，也常會看見，那「萬道金光」「一陣白霧」，能不使人將信將疑。

神話，愈來愈神奇，聽說上界知道有人在人世鬥法，已派遣大員自天而降，並亦帶來隨身法寶，即可掃蕩陰霾，轉禍爲福，敢知是否靈驗？且看日後分解。

不過，我始終不敢相信，下界的三頭六臂者，不顧國計，罔恤民生，竟敢逞強鬥法！「舉頭三尺有神明」，壁我小民，惟有搔首問天！因爲小民們有什麼法寶，可以起來擋這一擋呢？

絲巾這一行業在沒落中

客貨斷了·洋兵少了

·施文·

我們通常用手帕，都是蔴紗的。手帕也叫手絹，可見本來是絲綢的，就是現在已經逐漸淘汰了而已。

古時是不是用手絹，手絹是否用專業製造，都待考證。就我知道的是：民國初年，手帕都來自外洋，經營絲綢者見此，覺得如以絲綢代替，不但倡用了國貨，並且售價也較舶來的便宜，於是先後加以製造，這種行業，大家稱爲絲巾業；經營的行莊，叫做絲巾莊。

絲巾莊的經營者，都是綢莊所改業，或者純粹經營綢絲。絲巾所用的原料，都是盛澤織造的小紡。所以這一業的經營，也就幾乎是盛澤人的專利。

絲巾莊雖依仗了同行競爭者不多，很多人靠此獲得發展。從開始到全盛，行莊不滿二十家，但他們的創立和興隆，都經過了刻苦的奮鬥。開始的時候，甚至連一架勝家的縫機都買不起，而是分期租用的。做的手絹，都是人工。店裏的職員，既管事務，也兼工人；裁，縫，漿，燙，所有的工作都做。

絲巾最大的去路是南洋和北幫，其他如沙長開封，各地，也均有推銷。本地的去路也不弱。絲巾分白色，繡花和印花的三種，除了手絹，也做領帶。白紡綢的領帶曾經風行一時，就是絲巾莊的出品。

民國二十年以後，本國製造的蔴紗手帕也大量應市了，絲巾業遂大受打擊。抗戰發生，南洋的銷路中斷，各地也無法運送，於是奄奄一息，幾乎不克維持難以爲繼了。

勝利以後，洋兵大批來上海，垂青於絲綢織品，絲巾業靠此，一去年也做了一筆好生意。白紡綢的國巾，繡龍的和不繡龍的，都是絲巾莊所做的。

但洋兵的生意祇做了一年，如今又見零落了。絲巾莊也祇剩了六七家了，並且營業越來越黯淡。本地則幾已無銷，北幫固然還有一點，有的改營批發襪子之類，有的還剩下的一點點交易，是紡綢的領帶和印花的闊巾；手絹已經少有製造，而印花闊巾所有的坯料，也不再是盛澤小紡，而是人造絲織的無光紡了。

絲巾業原是盛紡的分支，如今不但絲巾日趨末落，盛紡的生產和銷路也日見窄狹，關心小工業的，應該設法加以振作！

快樂的頂點

·DF·

人生的眞正樂趣，是在自己也不能解釋的時候，最爲玄妙。我們在這裏，可以得到一個譬喻，我們時時看見一般靑年男女在初戀時期，一方面最普遍的發問是：「你眞愛我嗎？」另一方面天然而且毫不猶豫的答覆，當然是「我眞愛你。」「你愛我那一點？」「我也不知道。」「你既然不知道，爲什麼愛我？」「如果能夠說出，那也不算眞愛了。」這樣以不解釋和難於解釋，爲最圓滿和最高的解釋。初戀的男女靑年們，認爲最理想，最寶貴，會心而微笑，得意而不再言，所謂莫明其妙，也就是帶些這類糊糊塗塗的典範。趙松雪的妻子管夫人，曾經有過這樣一首詞說明男女間的戀愛：「你我兩人感情多，一時把泥用水來調和，捏一個你，塑一個我，霎時間，又打碎了你和我，再用水來再調和，再捏一個你，重塑一個我，到那時間，你的身體裏有了我，我的身體裏也有了你。」如果把戀愛說成有條件，那當局的男女，一定是難於有條理的說出，惟有這樣糊糊塗塗，馬馬虎虎，像頑皮小孩子，方足以表現出莫明其妙的快樂！

開卷有益須選擇

·渡雲·

書報是精神食糧，不可一日不看，若只是聽人家說長道短，無異吃些人家殘餘的骨頭。根本沒有滋味，若不看書報，無異幽居深山，連思想談吐也變得落伍。

上海是全國文化中心，書報發行，佔全國首位，因此對書報之選擇，也應有一點常識。先說看報吧，選擇其立場公正，報道正確，確有益於本人修養者爲佳。至如誨淫誨盜，誇張事理，以及色情著作，易於受其蠱惑，移動性志，絕對以不看爲妙。我們要追求知識，我們要用以作正當之消遣，我們要購買書本雜誌時，要探知其內容再化錢去買。

正如無形的毒蟲猛獸，因爲有許多無聊讀物，在尋找可吞噬的人。一個人的品性行爲，往往由書報中會潛移默化，換一句說，只要留心他看的是那一類書報，便可知道他是那一類人，看書讀報，怎能不愼加選擇。

偶·感·集

·釋儂·

◆—游資逐鹿

黃金美鈔是母鹿，白米棉紗是白鹿，股票五洋……是花鹿，「游資」是天下人，向那隻鹿追逐，那隻鹿就高跳。

◆—加五成

進口貨物，徵百分之五十的附加稅，—物價成本加五成——人民一百斤的擔子，加重五十斤。

◆—打破紀錄

美鈔，官價三千三百五十元，二月八日上午十時半，黑市做到一萬一千八百元，官價和黑市，爲一與三·五之比，打破黑市紀錄。

◆—電線

電力線，功能發電，電燈，功能發光，假使沒有電線擔任接通電流的工作？就都不能發揮功能！

對白

·玲如·

人民：「你爲什麼一年總要發瘋似的跳幾跳？使人對你起抖！」

物價：「我根本懶着，每次都是別人來拖我跳的！」

人民：「誰來拖你？」

物價：「黃金……」

你怕與上級談話嗎？

·星昂·

涉足社會，與人羣接觸，自尊心是應該有的。自卑的心理，決不是謙恭，反之，自尊也並不是傲慢。

一個商業機關的練習生爲什麼不敢與經理上級談話呢？年輕人也許是受了職位高下的心理的約束，而有所要說，但只要你有正當的理由，只要你有需要向經理與上級陳說或報告的事情，儘可侃侃而談。

對於上級可能存有一種敬畏心，這是由於上級的學識，經驗，氣魄與超越的辦事能力，足以使你敬畏。但敬畏絕不是恐懼，使你見而即胆怯，畏縮，趑趄不前。

你要明白：無論在什麼性質的，或公或私的機關裏，上至首長，下迄茶役，在職位上的等級，固有差別，可是嚴格的說起來：還不是一個『同事』的統稱，何況時至今日，『老爺』與『奴才』的意識觀念，早經廢止了。

既然大家都是『同事』，無論其職位高下，在本立場上，都可說是『合作』。

只要不超越職守的範圍，一個練習生應該放大膽量與上級甚至經理首長談公事的。不過你要注意的是態度，是說話的語詞與有條不紊。

因爲上級大概都很忙碌，有些重要的公事都集在他身上，說話須簡潔扼要。

爲什麼你要自卑呢？上級也是從你這地位步步升上去的。若說是爲了經驗與學識不如他，那末問題只在你能否「請命學習」？

鶯亂飛

何家文

第十一：人生何處不相逢

郭慕儀笑道：「我在三房都認識。」陳士良問他什麼叫做三房，郭慕儀道：「上邊認得帳房，下邊認得茶房，認得廚房。」陳士良恍悟了，說：「大太太……」兩人在十二點鐘時，坐了車，來到快樂大酒樓，郭慕儀在這裏做了，陳士良便付車錢。等到陳士良進去，看見郭慕儀已在和裏邊所謂帳房接洽了。帳房只在搖頭，郭慕儀道：「快樂號有六七個禮堂，難道一個禮堂都沒空。」那帳房道：「你要知道，我們這裏，不要說六七家，便是十四五家也行。你說的五月五日，便對不起。因爲這一天，是袁卓林袁老先生結婚，把全部快樂大酒樓，一齊包了去，依他的心裏，最好再有幾個快樂大酒樓，才夠他的支配。」郭慕儀和陳士良聽了袁卓林，吃驚道：「是那個袁卓林，是不是銀行家？他和誰結婚？」帳房道：「聽說是一個大學生，姓林。」郭慕儀笑道：「還是那個林肯小姐了。我只知道她和袁卓林什麼，誰知他竟然結婚了。」

那帳房插嘴道：「這個新娘子也來過，是標緻極了，新郎也大極了，和新娘孩子，像個老頭子和小姑娘的模樣。前面這個穿制服的保鑣，也已然像是做新娘子了。我們的茶房，也沒把臂皮沾上一沾，倒賞了十塊錢。」郭慕儀抓着頭皮笑道：「小張，你能不能想法？弄一個最小的禮堂給我們，我們就定五月五日，和林肯同日結婚。一方面，愈顯得他們的偉大，一方面也愈顯得我們的渺小。」那被呼爲小張的帳房，笑道：「郭先生，這個可辦不到。你這樣吧，五月四日，五月六日，都可以，只五月五日，不能，對不起，對不起。你們不信，我可以翻帳簿給你看。」郭慕儀道：「不必看了，不必看了，你不肯幫忙，有什麼辦法？」陳士良道：「他們幾點鐘？」小張道：「他們上午十一點鐘就開始了。」陳士良道：「那麼我們在十一點鐘以前結束。還是請你借給我們一小張禮堂，在十一點鐘以前的結束的。」郭慕儀道：「我們不結婚了，……」陳士良道：「這倒在其次，我想結婚，不是可結可不結，我就是這個五月四日，你的意思怎樣？」郭慕儀道：「我也同意，就定五月四日。」（一八九）

依舊是個問題

·翠君·

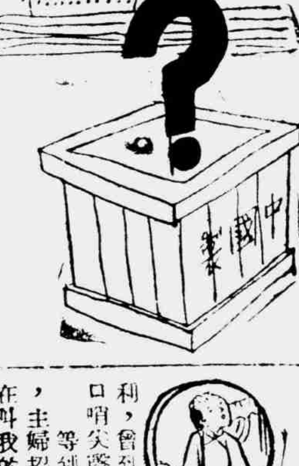

暴漲與慘跌！

·訥子·

最近十幾天來，上海黃金市面，竟平空掀起洶湧大浪，由於金潮澎湃汜濫，引起其他百物，也跟蹤暴漲，弄得貧苦小民，走頭無路，無法生活下去。

眼前，金價已開始轉跌，至於跌勢，同樣來得有勁，這個跌字上面，勢必又要冠以慘字，纔稱實際。

我們不管它暴漲與慘跌，祇要用冷靜頭腦，留心觀察這一起一落之間，不知有幾許人要急得走頭無路，更不知有幾許無告小民被迫妻離子散。

至於當時「越打越跳」的惡劣情勢，簡直陷於不可收拾狀態。想不到勝利了一年又五個月的中國社會，尤其是在萬商雲集觀瞻有關的上海，竟會這般瘋狂自便，試問成何局面！

憑過去經驗來說：凡是上漲的物價，每不能跌回原狀，反之，或許小回之後，仍然要漲。要知這件事情，委實關係國計民生，非常重大！希望政府當局，加以斷然處置，全國民衆，聊感不盡！

多事

·烏鴉·

有一位奧籍醫師，他不怕事，把一瞎了十五年眼的盲子醫好了。使得他重見天日，這個盲子，今年二十歲，正是懂事的時候。假如眼睛看不出，倒也罷了，但面上一切好盜詐僞，黑暗腐敗，全都不曉得，如今雙目放了光，一睹這社會是這樣的，未免有還是當瞎子時代，來得淸淨，反要怪這醫師的多事了。

批評並不容易

·余人·

有人以爲批評就是「是」「非」是說明，這點我並不敢苟同。我並不是學莊子所說「彼亦一是非，此亦一是非，」實，天下並非無是非，只是「是」「非」不容易出之口。

拿上海這一方面論，僅僅是中國的一部份，而上海市的幅員，比之全國面積，差不多在地圖上，僅僅佔着一點。可是天下這麼一點，無論忠奸善惡，都有他們的地位，其忠善的固然時時受人恭維，就是奸惡的，只要他有錢有勢，誰也不敢嗑一嗑牙齒。

批評人物，不但是非準則，因爲一個人，有時好，有時壞，不可一概而論，人不像俗語所說有萬惡的人，也時常有困難的，人們有一善，我們就要相原諒，人們有困難，應該設話。所以，人物越是相熟，越難批評。事情越是知道內幕，越難批評。

「周公恐懼流言日，王莽謙恭下士時，倘使當時身先死，一身眞僞有誰知？」可見要認眞批評一個人時，眞的非至「蓋棺論定」時不可！

笑典

·宏熾輯·

「這是什麼？」「是一張女人畫像。」「畫家一定是個女人恨惡的。」

×

「我想給我的狗，取個名字叫「莎士比亞」，我母親反對，說這是對於莎士比亞的侮辱。我後來又想用你的名字叫我的狗，我的母親也反對。」「你的母親眞好！」「她說，這是侮辱了我的狗。」

×

「我眞代你的太太難過，今天早晨在教堂裏，她咳得很厲害，使每一個人都回頭去望着她。」「你不必爲她難過，她是戴了一頂新的春季帽子呢。」

×

「爲什麼你戴了救火員的帽子，穿了浴衣。」「因爲我已容允我的女朋友，赴湯蹈火，在所不辭。」

圈套

·亢石·

物價暴漲，黃金飛漲，帶來了在套購黃金之外，於是有錢人更套購日用品。過了一個時期，食進「黃金」，抛出「鈔票」，有人又把鈔票套進，抛出了金條，與日用品。「抛」與「套」，天下滔滔，獨多「圈套」，哀哀小民，都在「圈套」中掙扎。

長蛇陣

·失名·

排長蛇陣，上海人得最多。自淪陷時期訓練得最多，長蛇陣與日俱增，勝利後，配米，白糖，與購火車票，乘電車，甚至買戲票，加汽油……，難以盡述，排長蛇陣幾乎成了習慣。目前於晨光熹微中，會見多人排成隊伍，一看乃是公坑所，由此可想上海公坑亦很「吃香」。

非洲土人一異蹟·人作鳥般語聲達三五里

·風安譯·

海外獵奇錄：

非洲西北部略那萊羣島中有高美拉島，居民二萬五千，講話像鳥語，相傳該項居民爲非洲罪犯，被割去舌頭，放逐來的。所以才發明了「口哨語」。最近遊歷家安梯樊利，曾到高美拉去一廣見識。危巖峭壁，幾難以通行，見土人相互呼應，口哨尖聲，聲聞三五里之遙，想，「口哨語」爲適應環境而產生的。

等到了高美拉首邑，聽得居民都習用西班牙語，由樊利下榻一旅館時，主婦招待正殷，忽然尖叫一聲，樊大驚失色，主婦才抱歉地說：「我是在叫我的兒子爲你煮咖啡。」

樊利去見酋長時，又聽得一陣尖銳口哨，酋長解釋說：「這是百姓有訟事糾紛，我要升座審理。」樊利跟酋長到大廳上，果見二人各牽一羣羊，廳中窗戶緊閉，偶然有一扇窗開了，證人的供詞爲外面的人衆聽去。於是讚成與反對的口哨大作，審判無法進行，樊利才明白緊閉窗戶的用意。

鄉村土人生病請醫，祇須在山頂上用口哨說明，鄰近山頂上的人，就會義務傳開去，一直傳到城裏爲止，醫生自然會趕來。

島上缺乏燃料，炭嚴格統制，官員調查有人浪費柴炭，即予處罰。人民紛紛以口哨互相警告，檢查員到那裏，口哨響到那裏，人民早有了準備。

那些土人的口哨語，其組織是一面吹口哨，一面把所要講的字音滲入，這樣，雖然使許多讀音相似的字眼沒法分別，但土人經長時期的訓練，已能以音調的變化來補充這缺點了。由此看來，奇特的言語，未嘗不是適應環境而自然產生的。

航輪動態

「新疆」號今晨駛港 「濟南」號後日抵埠

△太古之「新疆」輪定於今晨十一時開香港，載去旅客一百八十人。

△又「濟南」號由香港來，定於十八日進口，泊太古浦東碼頭，旅客七十八人，裝貨物一千五百四十九件。

△華輪之「若望美號」號由紐巴脫取道紐約來滬，定於明日抵埠，泊浦東華通碼頭，裝來貨總物資二千五百八十六噸，商貨八百九十噸，旅客十人。

△總統之「維拉梅勝利」號，原定於昨日開香港，現改於今晨啓程，載去旅客七人。

△太古油船「大味辣」號，由亞羅寫來，於昨日進口，泊美孚油碼頭，裝來柴油一萬一千二百六十噸。

△轉駁之「瓜哇」號，由道可愛，取道等倫比亞，巴德蘭，舊金山來滬，裝來木材一百十八萬另九百零九尺，硝化碱五十噸，牛奶粉三百箱，牛奶三百三十箱，麵粉二千五百噸，商貨五十噸，鐵三百噸，汽車一輛，旅客五人，泊十四——十五號浮筒。

△馬勒之「蒙姑培辣」號由舊金山來，定於今日進口，泊十三——十四號浮筒，裝來貨物木材九十七萬六千尺，凡士林二千五百噸，橡皮一百卅噸，商貨六百六十一噸，郵件二百〇一包。

△大祥之「郵晉司」號，定於十八日由公和祥碼頭開奧國司羅，歐洲大陸，取道蘇彝士運河，裝出茶葉五百五十噸，載去旅客二人。

△遠洋航運公司之「遠洋」輪，由香港澳門來，定於二十日進口，載客甚多，泊公和祥碼頭。

交通指南

招商局民生三北客運課主答

問：國星輪船由廣州開來，係何家公司經理，何日抵滬？

答：該輪爲金陵路外灘九號三樓中國服務公司經理，到滬日期請向該處詢問。

問：泰山號瑪琍號輪船何日抵滬？

答：泰山號戰前爲三北公司者早已炸沉，無從探悉，瑪琍號或即爲Maria G.，該輪詢問者極多，恐爲中希公司經理，現委請本市希臘領事館致電本國查詢，尚未得覆電，俟查悉後再行奉告。

輪船進口表

船名	日期	何處來	公司
華二〇二	二·十五	漢口	招商局
Tonjer	二·十五	秦皇島	開灤
Sambay	二·十五	泰國	怡和
華二〇四	二·十五	漢口	招商局
海滇	二·十五	福州	招商局
Davila	二·十五		太古
Lovstad	二·十六	秦皇島	開灤
Quebec	二·十六	南洋	美邦
Dagmar Salen	二·十六	大西洋	衛利韓
Mongabarra	二·十七	舊金山	馬勒
Java	二·十七	大西洋	寶隆
Jean Laffitte	二·十七	美國	華倫
Roseville	二·十七	舊金山	順亨
Gen. Gordon	二·十七	舊金山	美國總統
Sirocco	二·十八	舊金山	大美
Blue Jacket	二·十八	舊金山	大美
Mission Santa Ana	二·十八	舊金山	美邦
濟南	二·十八	香港	太古
新康	二·十八	秦皇島	招商局
鄧鏗	二·十八	粵港	招商局
Hellenic	二·十八	歐洲	渣華
湖南	二·十九	香港	太古
Ibis	二·十九	亞里噶台爾	怡和
City of Lyons	二·十九	英倫	保和
[illegible]	二·十九	加爾各答	怡和
Montello Hills	二·二十	美國	美邦
Pres Madison	二·二十	舊金山	美國總統
Taching	二·二十	加拿大	保和
R Luckenback	二·二十	美國	美國
芝沙且尼	二·二十	南洋	渣華
Samaven	二·二十	英倫	藍烟囪
Tai Hang 8	二·二十	加拿大	保和
Tai Hang 4	二·二十	加拿大	保和
Andrew J Newbury	二·二十	Santos	福來
遠洋	二·二十	廈門	漢彌登大廈特一號
Hannibal Vic	二·二十		美國總統
Pioneer Cove	二·廿一	紐約	大美
永生	二·廿一	香港	怡和
奉天	二·廿一	新加坡	太古
漢陽	二·廿二	香港	太古
Iran	二·廿三	溫可愛	怡和
盛京	二·廿四	香港	太古
Inshun	二·廿五	加拿大	保和
Samyo	二·廿六	英國	怡和
Walter Wellman	二·廿六	溫可愛	怡和
茂生	二·廿六	加爾各答	怡和
Clovis Vic	二·廿六		美國總統
Anna Dickinson	二·廿七		美國總統
Hindustan	二·廿七	澳洲	怡和
Pioneer Gem	二·廿八	紐約	美國總統
Lanshire	二·廿八	英倫	藍烟囪
Trewidden	二·廿八	英倫	大英
福州	二·廿八	香港	太古
Ammals	二·廿八	英倫	大英

輪船出口表

內河綫

船名	日期	開往地點	停泊地點	輪船公司
安康	二·十六	漢口	華順碼頭	北京路二七號
華二〇六	二·十六	漢口	金利源碼頭	招商局
儲元	二·十六	口岸	外灘碼頭	大達大通
江蘇	二·十六	寧波海門	十三號碼頭	江西中路普慶里一號
利生	二·十六	浙江海門	二號碼頭	松廚街□號
中一〇一	二·十七	漢口	虬江碼頭	招商局
鴻元	二·十七	漢口	大達碼頭	三北
鴻大	二·十七	漢潯	大達碼頭	大達大通
江靜	二·十七	定海甯波	金利源碼頭	招商局
江甯	二·十八	定海甯波	金利源碼頭	招商局
陸大	二·十八	漢潯	大達碼頭	大達大通
江靈	二·十八	甯波	十三號碼頭	中正東路一號
穿山	二·十九	甯波溫州	十二號碼頭	天主堂街五號
茂利	二·十九	舟山海門	十四號碼頭	金陵東路十二號
華近	二·十九	口岸	外灘碼頭	廣東路一六三號
大華	二·廿三	甯波溫州	甯紹碼頭	北京路五〇六號

華南綫

船名	日期	開往地點	停泊地點	輪船公司
南强	二·十六	福州		金陵東路四一號
民衆	二·十六	基隆		民生
盛京	二·十六	香港		太古
Komles	二·十六	香港		茂泰
光滬	二·十八	溫州		中正東路九號
淨民	二·十九	廣州	虬江碼頭	招商局
浙南	二·二十	香港		太古
永生	二·廿三	香港		怡和
漢陽	二·廿五	香港		太古
中興	二·廿五	基隆汕頭		四川中路二六一號

南洋綫

船名	日期	開往地點	停泊地點	輪船公司
Jean B. Waterman	二·十六	馬尼刺		天祥
Willamete Vic	二·十六	香港馬尼刺		美國總統
H.H. Raymond	二·十七	小呂宋		福來
Sambay	二·廿一	馬尼刺	浦東怡和碼頭	怡和
Gen Gordon	二·廿一	香港馬尼刺		美國總統
奉天	二·廿三	香港新加坡		太古
芝沙且尼	二·廿四	神戶 小呂宋		渣華
Pres Madison	二·廿六	香港 馬尼刺		美國總統
福州	三·四	香港南洋		太古
Tjitjalengka	三·十五	香港 南洋		渣華

北洋綫

船名	日期	開往地點	停泊地點	輪船公司
Vingnes	二·十六	青島	一三—一四浮筒	馬勒
海蘇	二·十六	連雲港青島	楊家渡	招商局
海杭	二·十七	青島	第九碼頭	招商局
長城	二·十八	天津		南京路二二三號
景興	二·二十	青島		四川中路二一六號
湖南	二·廿一	青島天津		太古
遠洋	二·廿四	青島		漢彌登大廈特一號

國外綫

船名	日期	開往地點	停泊地點	輪船公司
Glenogle	二·十七	澳洲	其昌棧	怡和
Toulouse	二·十八	歐洲		天祥
Frank B Kellogg	二·十七	西雅圖	公和祥	福來
Bengal	二·十八	歐洲		維昌
Joplin Vic	二·二十	舊金山		大美
Marchen Maersk	二·廿二	紐約		捷成
和生	二·廿二	加爾各答	[illegible]	怡和
Sirocco	二·廿二	舊金山		大美
Red Jacket	二·廿二	紐約		大美
Blue Jacket	二·廿二	舊金山		大美
Fort Machault	二·廿三	大西洋		美國
City of Lyon	二·廿五	倫敦	公和祥	保和
Hellenic	二·廿八	歐洲		渣華
Loise Maersk	三·一	紐約		捷成
Pioneer Cove	三·二	澳洲		大美
Rays	三·五	歐洲		渣華
Gen Gordon	三·六	舊金山		美國總統
Marine Filer	三·十	歐洲		美國總統
Annam	三·十	歐洲		寶隆
Pioneer Gem	三·十二	澳洲		大美
Flying Cloud	三·十五	歐洲		福來
Tongbei	三·十五	歐洲		維昌
Mount Mansfield	三·十七	歐洲		美國總統
Marine Lynx	三·十七	舊金山		美國總統
Felix Roussel	三·廿七	馬賽		法國郵船

今日遊藝節目

天蟾舞台 電話 90530
今天日戲：閻…取…　李少春 孫悟空　程硯秋 紅拂傳
今天夜戲：閻…楊…　李少春 定軍山　程硯秋 青霜劍

中國大戲院 電話 97177
今天日戲：鐵公雞　…北漢王　紡棉花　追韓信
今天夜戲：金田村 大開打 太平天國　醜女洗臉 一美人

黃金大戲院 電話 84114
今天日戲：潘金蓮　取…　高…　八蜡廟
今天夜戲：李… 大泗洲城 全部四進士

共舞台 電話 …
血濺慈雲庵
今夜獻演 第六集 七劍十三俠（戲鶴鶴表演 京戲無…）
今天日戲 大破黑店 濟公活佛

大舞台 電話 90200
天王禪寺 羅漢大操 白玉戲（日）懸空飛行　★掌心劍自來自去★
三集 荒江女俠

大華 今天 一時 四時 九時 居禮夫人
滬光 今天 二時 五時半 九時15 民主世界
大上海 二時 四時半 七時 九時15 周璇 千秋各有
金門 二時半 五時半 九時 鐘樓魔影
新光 二時 四時45 七時15 九時45 大洋西之戰
巴黎 二時 四時15 六時45 九時 周璇 長相思
金城 三時 五時半 九時15 袁美雲 蒙難
都城 二時半 五時 八時 夫人
西海 二時半 五時 九時 湖上春痕
國聯 今天 二時半 五時半 九時 武打巨片 紅騎俠 擒轟天賊
蓬萊 今天 二時 四時15 六時45 九時 白楊謝添主演 聖城記
東海 二時 四時 七時 九時 珍妮葛蘭主演 嘉會良緣 五彩巨片
海光 二時半 四時半 六時半 八時半（蓉蓉劇）小俠女
皇后 二時 四時半 七時 九時20 歐陽莎菲（主演）天字第一號

大明 今天 二時半 五時半 九時 風流種子
國泰 今天 二時半 五時半 九時 羣雛戲鳳
美琪 二時 五時半 八時 自君別後
南京 今天 二時 五時半 九時 魔劫淚
麗都 二時半 五時 九時 從軍歌
杜美 二時 四時半 六時30 九時 柳鶯婵娟
上海 湖上春痕 顧蘭君 嚴俊 李萍倩編導
泰山 忠義之家
卓蒙 原子飛金鋼
浙江 原子飛金剛